



ກະຊວງການເງິນ ແຫ່ງ ສປປ ລາວ
Ministry of Finance of Lao PDR

ບົດລາຍງານ
ສະຖິຕິການເງິນແຫ່ງລັດປະຈຳປີ 2018
Government Finance Statistics
Annual Report 2018

ກ້າວສູ່ລະບົບຄອງການເງິນແຫ່ງລັດທີ່ມີ
ຄວາມເຂັ້ມແຂງ, ໂປ່ງໃສ, ທັນສະໄໝ ແລະ ຍຸດຕິທຳ

The Road Towards a Strong, Transparent,
Modern and Fair Public Finance Management

ຄະນະຮັບຜິດຊອບຄົ້ນຄວ້າ ແລະ ສ້າງບົດລາຍງານ ສະຖິຕິການເງິນແຫ່ງລັດ ປະຈຳປີ 2018

ບັນນາທິການ (Editors)

ທ່ານ ໄພວັນ ຈັນດາວົງ
Phayvanh CHANDAVONG

ໜ່ວຍງານວິຊາການດ້ານເນື້ອໃນ
Data compilation and analysis

ທ່ານ ດວງໃຈ ແກ້ວມິໄຊ
Duangchay KEOMIXAY

ທ່ານ ນາງ ວຽງສະຫວັນ ອ່ອນສີພັນລາ
Viengsavanh ONSYPHANLA

ທ່ານ ບຸນປະສົງ ທຳມະວົງສາ
Bounpasong THAMMAVONGSA

ທ່ານ ສົມພອນ ຈ່າງດາບຸດ
Somphone CHANGDABOUT

ທ່ານ ນາງ ມາລິກຸນ ທິບມະນີວົງ
Malikoun THIPMANIVONG

ກວດແກ້ພາສາອັງກິດ
English editing

ທ່ານ ຕຸງເອ ສິນວນຈັນ
Toung Eh SYNUANCHANH

ອອກແບບໜ້າປົກ ແລະ ຈັດໜ້າ
Design

ທ່ານ ບຸນປະສົງ ທຳມະວົງສາ
Bounpasong THAMMAVONGSA

ທ່ານ ຕຸງເອ ສິນວນຈັນ
Toung Eh SYNUANCHANH

ສາລະບານ

Contents

I. ເສດຖະກິດຂອງ ສປປ ລາວ ປີ 2018.....	1
1.1. ເສດຖະກິດມະຫາພາກຂອງ ສປປ ລາວ	3
1.2. ອັດຕາເງິນເຟີ້	3
1.3. ຂະແໜງເງິນຕາ.....	4
1.3.1. ປະລິມານເງິນ	4
1.3.2. ອັດຕາແລກປ່ຽນ.....	5
1.3.3. ການປ່ອຍສິນເຊື້ອ.....	6
1.4. ດຸນການຊຳລະກັບຕ່າງປະເທດ.....	6
1.4.1. ດຸນບັນຊີຊຳລະປົກກະຕິ	6
1.4.2. ດຸນບັນຊີທຶນ ແລະ ການເງິນ	8
1.5. ການລົງທຶນໂດຍກົງຈາກຕ່າງປະເທດ (FDI)	9
II. ການຈັດຕັ້ງປະຕິບັດແຜນງົບປະມານ ປີ 2018	10
2.1. ສະພາບການຈັດຕັ້ງປະຕິບັດງົບປະມານໂດຍລວມ	10
2.2. ການຈັດຕັ້ງປະຕິບັດລາຍຮັບງົບປະມານແຫ່ງລັດ ປີ 2018	11
2.2.1. ການຈັດເກັບລາຍຮັບຈາກພາສີ-ອາກອນ	12
2.2.2 ລາຍຮັບທີ່ບໍ່ແມ່ນພາສີ-ອາກອນ	18
2.2.3 ລາຍຮັບຈາກການຊ່ວຍເຫຼືອລ້າ	19
2.3. ການຈັດຕັ້ງປະຕິບັດລາຍຈ່າຍງົບປະມານ ແຫ່ງລັດ ປະຈຳປີ 2018.....	20
2.3.1. ລາຍຈ່າຍບໍລິຫານປົກກະຕິ	21
2.3.2. ການຈັດຕັ້ງປະຕິບັດລາຍຈ່າຍລົງທຶນຂອງລັດ	22
2.4 ດຸນດ່ຽງງົບປະມານ	24
2.5 ໜີ້ສິນຕ່າງປະເທດ ຮອດທ້າຍປີ 2018	25
III. ແຜນງົບປະມານແຫ່ງລັດ ປະຈຳປີ 2019	26

I. Lao Economic Development in 2018.....	27
1.1. Lao PDR's Macro-economy	28
1.2. Inflation rate.....	29
1.3. Monetary sector	29
1.3.1. Money supply	29
1.3.2. Exchange rate	30
1.3.4. Credit growth.....	31
1.4. Balance of Payment	31
1.4.1. Current account balance	31
1.4.2. Capital account and financial account	33
1.5. Foreign Direct Investment (FDI):	34
II. Budget plan execution in 2018.....	35
2.1. Overall budget plan execution.....	35
2.2. Implementation of state budget revenue in 2018	36
2.2.1. Tax revenue collection.....	37
2.2.2 Non-tax revenue	42
2.2.3 Grant Revenue.....	43
2.3. Implementation of state budget expenditure in 2018	44
2.3.1. Current expenditure	45
2.3.2. Capital expenditure	46
2.4 Budget financing	47
2.5 External debt up to the end of 2018	48
III. State budget plan for 2019	49

ເສັ້ນສະແດງ

List of Figures

ເສັ້ນສະແດງ 1 : ອັດຕາການເຕີບໂຕຂອງ GDP (ປີເຊັນ) ແລະ ມູນຄ່າຂອງ GDP ຕາມລາຄາໃນປີ (ຕື້ກີບ).....	2
ເສັ້ນສະແດງ 2 : ລວມຍອດຜະລິດຕະພັນພາຍໃນຕໍ່ຫົວຄົນຂອງ ສປປ ລາວ (ໂດລາ ສະຫະລັດ)	2
ເສັ້ນສະແດງ 3 : ອັດຕາເງິນຟື້ ຂອງ ສປປ ລາວ ທຽບໄລຍະ 5 ປີຜ່ານມາ.....	4
ເສັ້ນສະແດງ 4 : ການຂະຫຍາຍຕົວຂອງປະລິມານເງິນ (M2).....	4
ເສັ້ນສະແດງ 5 : ອັດຕາແລກປ່ຽນເງິນຕາຕ່າງປະເທດ ໃນປີ 2018.....	5
ເສັ້ນສະແດງ 6 : ອັດຕາແລກປ່ຽນເງິນຕາຕ່າງປະເທດ ສະເລ່ຍໃນໄລຍະຜ່ານມາ.....	5
ເສັ້ນສະແດງ 7 : ການປ່ອຍສິນເຊື້ອຂອງທະນາຄານທຸລະກິດໃນໄລຍະຜ່ານມາ.....	6
ເສັ້ນສະແດງ 8 : ດຸນບັນຊີຊີວິດປະຈຳປີ (ລ້ານໂດລາສະຫະລັດ).....	7
ເສັ້ນສະແດງ 9 : ອັດຕາສ່ວນການສົ່ງອອກສິນຄ້າແຕ່ລະປະເທດ ໃນປີ 2018.....	7
ເສັ້ນສະແດງ 10 : ອັດຕາສ່ວນການນຳເຂົ້າສິນຄ້າ ແຕ່ລະປະເທດ ໃນປີ 2018.....	8
ເສັ້ນສະແດງ 11 : ດຸນບັນຊີທຶນ ແລະ ການເງິນ (ລ້ານໂດລາ ສະຫະລັດ).....	8
ເສັ້ນສະແດງ 12 : ການລົງທຶນໂດຍກົງຈາກຕ່າງປະເທດ ແຍກຕາມປະເທດ ໃນປີ 2018.....	9
ເສັ້ນສະແດງ 13 : ການລົງທຶນໂດຍກົງຈາກຕ່າງປະເທດ ແຍກຕາມປະເທດ ໃນປີ 2018.....	9
ເສັ້ນສະແດງ 14 : ການຈັດຕັ້ງປະຕິບັດງົບປະມານແຫ່ງລັດ ທຽບໃສ່ GDP ໄລຍະປີ 2014-2018.....	11
ເສັ້ນສະແດງ 15 : ການຈັດຕັ້ງປະຕິບັດລາຍຮັບງົບປະມານພາຍໃນປີ 2018 (ຫົວໜ່ວຍ ຕື້ກີບ).....	12
ເສັ້ນສະແດງ 16 : ການຈັດຕັ້ງປະຕິບັດລາຍຮັບທັງໝົດ ນັບແຕ່ປີ 2014-2018 (ຫົວໜ່ວຍ ຕື້ກີບ).....	12
ເສັ້ນສະແດງ 17 : ການຈັດເກັບລາຍຮັບພາສີ-ອາກອນ ນັບແຕ່ປີ 2014 ຫາ ປີ 2018 (ຫົວໜ່ວຍຕື້ກີບ).....	13
ເສັ້ນສະແດງ 18 : ການເກັບອາກອນກຳໄລ ໃນໄລຍະຜ່ານມາ.....	14
ເສັ້ນສະແດງ 19 : ການເກັບລາຍຮັບຈາກອາກອນມູນຄ່າເພີ່ມໃນໄລຍະຜ່ານມາ.....	15
ເສັ້ນສະແດງ 20 : ການຈັດຕັ້ງປະຕິບັດລາຍຮັບອາກອນຊົມໃຊ້ ໃນໄລຍະຜ່ານມາ.....	16
ເສັ້ນສະແດງ 21 : ການເກັບພາສີຂາເຂົ້າ.....	17
ເສັ້ນສະແດງ 22 : ການເກັບລາຍຮັບທີ່ບໍ່ແມ່ນພາສີ-ອາກອນ ໄລຍະຜ່ານມາປີ 2014-2018.....	19
ເສັ້ນສະແດງ 23 : ການຈັດຕັ້ງປະຕິບັດລາຍຮັບຈາກການຊ່ວຍເຫຼືອລ້າ 2014-2018.....	20
ເສັ້ນສະແດງ 24 : ການຈັດຕັ້ງປະຕິບັດລາຍຈ່າຍງົບປະມານ.....	20
ເສັ້ນສະແດງ 25 : ການຈັດຕັ້ງປະຕິບັດລາຍຈ່າຍບໍລິຫານປົກກະຕິໄລຍະຜ່ານມາທຽບໃສ່ GDP.....	21
ເສັ້ນສະແດງ 26 : ການຈັດຕັ້ງປະຕິບັດລາຍຈ່າຍບໍລິຫານປົກກະຕິໄລຍະຜ່ານມາ.....	22
ເສັ້ນສະແດງ 27 : ການຈັດຕັ້ງປະຕິບັດລາຍຈ່າຍການລົງທຶນຂອງລັດ (ຫົວໜ່ວຍ ຕື້ກີບ).....	23
ເສັ້ນສະແດງ 28 : ການຈັດຕັ້ງປະຕິບັດລາຍຈ່າຍການລົງທຶນຂອງລັດ ທຽບໃສ່ GDP.....	23
ເສັ້ນສະແດງ 29 : ການດຸ່ນດ່ຽງງົບປະມານ ແຫ່ງລັດ ປີ 2018 (ຕື້ກີບ).....	24
ເສັ້ນສະແດງ 30 : ການດຸ່ນດ່ຽງງົບປະມານ ແຫ່ງລັດ ທຽບໃສ່ GDP (% ຂອງ GDP).....	24
ເສັ້ນສະແດງ 31 : ສັດສ່ວນຍອດໜີ້ສິນຕ່າງປະເທດ ຕໍ່ GDP (%).....	25

Figure 1. GDP growth rate (%) and nominal GDP value at base year price (in billions of Kip)...	27
Figure 2. Lao PDR' Gross Domestic Products per capita (in U.S. dollar)	28
Figure 3. The inflation rate of Lao PDR compared to last 5 years	29
Figure 4. Growth of Broad Money (M2)	29
Figure 5. Foreign exchange rate in 2018.....	30
Figure 6. Averaged foreign exchange rate in the past.....	30
Figure 7. Commercial bank's credit in the past.....	31
Figure 8. Current account balance (In millions of U.S. dollar)	32
Figure 9. Export ratio by product category in 2018.....	32
Figure 10. Import ratio by product category in 2018	33
Figure 11. Capital account and financial account (in millions of U.S. dollar)	33
Figure 12. Foreign Direct Investment (FDI) by sector in 2018	34
Figure 13. Foreign Direct Investment (FDI) by country in 2018	34
Figure 14. State budget execution to GDP ratio (2014-2018).....	36
Figure 15. Budget revenue execution in 2018 (in billions of Kip).....	37
Figure 16. Total revenue execution between 2014 and 2018 (in billions of Kip).....	37
Figure 17. Tax revenue collection from 2014 to 2018 (in billions of Kip)	38
Figure 18. Profit tax collection in the past.....	39
Figure 19. Revenue collection from Value-Added Tax in the past.....	40
Figure 20. Implementation of Excise tax collection in the past	41
Figure 21. Import duties collection	42
Figure 22. Non-tax revenue collection from 2014 to 2018.....	43
Figure 23. Implementation of grant revenue from 2014 to 2018.....	44
Figure 24. Implementation of state budget expenditure	44
Figure 25. Current expenditure-to-GDP ratio in the past.....	45
Figure 26. Actual current expenditure in the past	45
Figure 27. Implementation of state capital expenditure (in billions of Kip)	46
Figure 28. Capital expenditure-to-GDP ratio	47
Figure 29. State budget financing in 2018 (in billions of Kip)	47
Figure 30. State budget financing-to-GDP ratio (Percent of GDP)	48
Figure 31. External debt-to-GDP ratio (%).....	48

ຕາຕະລາງ

List of Tables

ຕາຕະລາງ 1 : ອັດຕາການເຕີບໂຕຂອງເສດຖະກິດໃນບັນດາ 10 ປະເທດອາຊຽນ (%).....	3
ຕາຕະລາງ 2 : ການຈັດເກັບລາຍຮັບຈາກພາສີ-ອາກອນ ໃນໄລຍະຜ່ານມາ	13
ຕາຕະລາງ 3 : ການຈັດເກັບລາຍຮັບຈາກອາກອນລາຍໄດ້ ໄລຍະຜ່ານມາ.....	14
ຕາຕະລາງ 4 : ການຈັດເກັບລາຍຮັບອາກອນມູນຄ່າເພີ່ມໄລຍະຜ່ານມາ	15
ຕາຕະລາງ 5 : ການຈັດເກັບລາຍຮັບອາກອນຊົມໃຊ້ໄລຍະຜ່ານມາ	16
ຕາຕະລາງ 6 : ການຈັດເກັບລາຍຮັບຈາກພາສີຂາເຂົ້າໄລຍະຜ່ານມາ	17
ຕາຕະລາງ 7 : ການຈັດເກັບລາຍຮັບຈາກພາສີຂາອອກ	18
ຕາຕະລາງ 8 : ລາຍຮັບທີ່ບໍ່ແມ່ນພາສີ-ອາກອນ ໄລຍະຜ່ານມາ.....	18
ຕາຕະລາງ 9 : ລາຍຮັບຈາກການຊ່ວຍເຫຼືອລ້າ ໄລຍະ 5 ປີ ຜ່ານມາ (ຫົວໜ່ວຍ ຕື້ກີບ).....	19
ຕາຕະລາງ 10 : ການຈັດຕັ້ງປະຕິບັດລາຍຈ່າຍບໍລິຫານປົກກະຕິ ປີ 2018 (ຫົວໜ່ວຍຕື້ກີບ)	22
ຕາຕະລາງ 11 : ການຈັດຕັ້ງປະຕິບັດລາຍຈ່າຍລົງທຶນຂອງລັດ ປີ 2018 (ຫົວໜ່ວຍຕື້ກີບ).....	23

Table 1. Economic growth rate in 10 ASEAN countries (%)	28
Table 2. Revenue collection from tax-customs in the past.....	38
Table 3. Revenue collection from income tax in the past.....	39
Table 4. Revenue collection from Value-Added Tax (VAT) in the past.....	40
Table 5. Revenue collection from Excise Tax in the past.....	40
Table 6. Revenue collection from import duties in the past.....	41
Table 7. Revenue collection from export duties	42
Table 8. Non-tax-customs revenue in the past.....	43
Table 20. Grant revenue in last 5 years (in billions of Kip)	44
Table 10. Implementation of current expenditure in 2018 (in billions of Kip)	46
Table 11. Implementation of state capital expenditure in 2018 (in billions of Kip)	46

ຄໍານຳ

ບົດລາຍງານສະຖິຕິການເງິນແຫ່ງລັດ ປະຈຳປີ 2018 ເປັນບົດວິເຄາະ, ວິໄຈ ສະພາບການຈັດຕັ້ງປະຕິບັດ ລາຍຮັບ-ລາຍຈ່າຍງົບປະມານແຫ່ງລັດພາຍໃນໜຶ່ງປີ. ຊຶ່ງການສັງລວມລາຍຮັບ-ລາຍຈ່າຍງົບປະມານ ໃນປຶ້ມເຫຼັ້ມນີ້ ແມ່ນສັງລວມຕາມຮູບແບບມາດຖານສາກົນ (Government Finance Statistics Manual), ລາຍຮັບພາຍ ໃນບໍ່ໄດ້ລວມເອົາລາຍຮັບຈາກການຂາຍຊັບສິນຂອງລັດ ແລະ ລາຍຮັບຈາກການເກັບຄືນດື່ມທຶນເງິນກູ້ຢືມປ່ອຍຕໍ່ (On-lending).

ໂຄງສ້າງປຶ້ມບົດລາຍງານສະບັບນີ້ ປະກອບມີ 3 ຫົວຂໍ້: ❶ ສະພາບເສດຖະກິດຂອງ ສປປ ລາວ ປີ 2018; ❷ ການຈັດຕັ້ງປະຕິບັດແຜນງົບປະມານແຫ່ງລັດ ປີ 2018; ແລະ ❸ ທິດທາງ ແລະ ແຜນງົບປະມານແຫ່ງລັດ ປີ 2019.

ການຈັດຕັ້ງປະຕິບັດແຜນງົບປະມານແຫ່ງລັດ ປະຈຳປີ 2018 ມີທ່າຕັ້ງໜ້າ, ໂດຍສະເພາະການຈັດເກັບລາຍ ຮັບງົບປະມານເພີ່ມຂຶ້ນ ທຽບໃສ່ປີ 2017 ພ້ອມທັງໄດ້ມີການປັບປຸງດ້ານນິຕິກຳ, ກົນໄກການຈັດເກັບລາຍຮັບດ້ວຍ ການຫັນເປັນທັນສະໄໝຜ່ານລະບົບທະນາຄານ; ການຈັດຕັ້ງປະຕິບັດລາຍຈ່າຍ ສາມາດຮັບປະກັນການເບີກຈ່າຍ ທັນກຳນົດເວລາ ແລະ ມີຄວາມຄ່ອງຕົວຫຼາຍຂຶ້ນກວ່າເກົ່າ, ສາມາດຄຸ້ມຄອງ ແລະ ຈັດຕັ້ງປະຕິບັດແຜນງົບປະມານ ແຫ່ງລັດ ໄປຕາມຄາດ ໝາຍທີ່ສະພາແຫ່ງຊາດໄດ້ຮັບຮອງໂດຍພື້ນຖານເຊິ່ງສາມາດຮັກສາການຂາດດຸນຢູ່ໃນ ລະດັບ 4,7% ຂອງ GDP ຕໍ່າກວ່າແຜນການທີ່ກຳນົດ (5,2%); ມີການກວດກາຕິດຕາມຢ່າງເປັນປົກກະຕິ ເຮັດ ໃຫ້ສາມາດຫຼຸດຜ່ອນການລະເມີດວິໄນທາງການເງິນ ແລະ ການຈ່າຍນອກແຜນຫຼຸດລົງ ທຽບໃສ່ຫຼາຍສິກປີຜ່ານມາ.

ຜ່ານການຈັດຕັ້ງປະຕິບັດງົບປະມານແຫ່ງລັດ ປີ 2018 ສາມາດສັງລວມໄດ້ ດັ່ງນີ້: ການຈັດຕັ້ງປະຕິບັດ ລາຍ ຮັບທັງໝົດ ປະຕິບັດໄດ້ 24.758 ຕື້ກີບ, ເທົ່າກັບ 99,8% ຂອງແຜນການ ແລະ ເທົ່າກັບ 16,2% ຂອງ GDP, ຖ້າທຽບໃສ່ປີ ຜ່ານມາເພີ່ມຂຶ້ນ 8%; ໃນນັ້ນ, ລາຍຮັບ ພາສີ-ອາກອນ ປະຕິບັດໄດ້ 17.032. ຕື້ກີບ, ເທົ່າກັບ 95,5% ຂອງແຜນການ ແລະ ເທົ່າກັບ 11,2% ຂອງ GDP, ຖ້າທຽບໃສ່ປີ ຜ່ານມາເພີ່ມຂຶ້ນ 0,7%, ສ່ວນລາຍ ຮັບທີ່ບໍ່ແມ່ນພາສີ-ອາກອນ ປະຕິບັດໄດ້ 4.796 ຕື້ກີບ, ເທົ່າກັບ 113,5% ຂອງແຜນການ, ແລະ ເທົ່າກັບ 3,1% ຂອງ GDP, ຖ້າທຽບໃສ່ປີຜ່ານມາ ເພີ່ມຂຶ້ນ 31%. ລາຍຮັບຈາກການຊ່ວຍເຫຼືອລ້າ ປະຕິບັດໄດ້ 2.929 ຕື້ກີບ, ເທົ່າກັບ 106,4% ຂອງ ແຜນການ ແລະ ເພີ່ມຂຶ້ນ 24,9% ທຽບໃສ່ປີຜ່ານມາ. ສ່ວນການຈັດຕັ້ງປະຕິບັດລາຍຈ່າຍ ງົບປະມານແຫ່ງລັດ ປີ 2018 ປະຕິບັດໄດ້ທັງ ໝົດ 31.866 ຕື້ກີບ, ເທົ່າກັບ 97,1% ຂອງແຜນການ ແລະ ເທົ່າ ກັບ 20,9% ຂອງ GDP, ຖ້າທຽບໃສ່ປີຜ່ານມາເພີ່ມຂຶ້ນ 3,6%.

ໃນປີ 2018 ງົບປະມານຂາດດຸນ ຈຳນວນ 7.107 ຕື້ກີບ, ເທົ່າກັບ 88,8% ຂອງແຜນການ ແລະ ເທົ່າກັບ 4,7% ຂອງ GDP; ຖ້າທຽບໃສ່ປີຜ່ານມາການຂາດດຸນງົບປະມານ ຫຼຸດລົງ 9%, ເນື່ອງຈາກລັດຖະບານໄດ້ຈຳກັດ ລາຍຈ່າຍທີ່ເຫັນວ່າບໍ່ທັນຈຳເປັນ ເປັນຕົ້ນ ລາຍຈ່າຍບໍລິຫານ, ໂຈະ ແລະ ຍຸດຕິໂຄງການລົງທຶນຂອງລັດຈຳນວນໜຶ່ງ ທີ່ເຫັນວ່າບໍ່ທັນຈຳເປັນ ແລະ ບໍ່ທັນຕອບສະໜອງທາງດ້ານເສດຖະກິດ. ງົບປະມານຂາດດຸນ ໄດ້ຮັບການດຸ່ນດ່ຽງ ຈາກພາຍໃນສູດທິ ຈຳນວນ 2.169 ຕື້ກີບ, ເທົ່າກັບ 1,4% ຂອງ GDP ແລະ ດຸ່ນດ່ຽງຈາກຕ່າງປະເທດສູດທິ ຈຳ ນວນ 4.938 ຕື້ກີບ, ເທົ່າກັບ 3,2% ຂອງ GDP.

ສັງລວມແລ້ວ ການຈັດຕັ້ງປະຕິບັດແຜນງົບປະມານແຫ່ງລັດ ປີ 2018 ເຫັນວ່າ ເປັນປີ ທຳອິດໃນຮອບຫຼາຍ ປີຜ່ານມາ ທີ່ສາມາດຈັດເກັບລາຍຮັບໄດ້ຕາມແຜນການ ແລະ ມີຈັງຫວະເພີ່ມຂຶ້ນ, ເຖິງຢ່າງໃດກໍຕາມ ລັດຖະບານກໍໄດ້ ປະຕິບັດນະໂຍບາຍປະຢັດລາຍຈ່າຍຢ່າງຈິງຈັງ ຈຶ່ງເຮັດໃຫ້ການຈັດຕັ້ງປະຕິບັດລາຍຈ່າຍບໍ່ເພີ່ມຂຶ້ນສູງ ແລະ ສາມາດ ຮັກສາການຂາດດຸນງົບປະມານໃຫ້ຫຼຸດລົງທຽບໃສ່ປີຜ່ານມາ.

ດັ່ງນັ້ນ, ເພື່ອເປັນການເຜີຍແຜ່ຂໍ້ມູນ-ຂ່າວສານດ້ານການເງິນ ແລະ ຜົນງານຂອງຂະແໜງການເງິນກ່ຽວກັບ ສະພາບການຈັດຕັ້ງປະຕິບັດແຜນງົບປະມານແຫ່ງລັດ ປະຈຳປີ 2018 ໃຫ້ສັງຄົມຮັບຊາບ, ກະຊວງການເງິນໄດ້ ມອບໃຫ້ ກົມນະໂຍບາຍການເງິນ ແລະ ນິຕິກຳ ເປັນໃຈກາງໃນການສັງລວມຂໍ້ມູນ, ສຶກສາວິໄຈ ສະພາບການຈັດຕັ້ງ ປະຕິບັດແຜນງົບປະມານແຫ່ງລັດໃນແຕ່ລະໄລຍະ. ຂ້າພະເຈົ້າເຫັນວ່າ ປຶ້ມຫົວນີ້ຈະເປັນ ຂໍ້ມູນໃຫ້ແກ່ການຕິດຕາມ ແລະ ຕີລາຄາ ສະພາບການຈັດຕັ້ງປະຕິບັດແຜນງົບປະມານແຫ່ງລັດ ໃນໄລຍະບີຜ່ານມາ ແລະ ເພື່ອໃຊ້ໃນການສ້າງ ແຜນງົບປະມານແຫ່ງລັດໃນຊຸມປີຕໍ່ໜ້າໃຫ້ມີຂໍ້ມູນເລິກເຊິ່ງ ແລະ ມີລັກສະນະວິທະຍາສາດຫຼາຍຂຶ້ນ. ຂ້າພະເຈົ້າ ຫວັງວ່າບົດລາຍງານສະຖິຕິການເງິນແຫ່ງລັດ ປະຈຳປີ 2018 ນີ້ ຈະເປັນຂໍ້ມູນທີ່ເປັນປະໂຫຍດໃຫ້ແກ່ບັນດາ ນັກສຶກສາຄົ້ນຄວ້າ, ບັນດາອົງການຈັດຕັ້ງທັງພາຍໃນ ແລະ ສາກົນ ໃນການຕິດຕາມ, ຕີລາຄາ ແລະ ວິເຄາະ-ວິໄຈ ສະພາບການຈັດຕັ້ງປະຕິບັດງົບປະມານແຫ່ງລັດ ແຕ່ລະໄລຍະ.

ຮອງນາຍົກລັດຖະມົນຕີ,
ລັດຖະມົນຕີກະຊວງການເງິນ



ສົມດີ ດວງດີ

Preface

Government Financial Statistics Annual Report 2018 is an analysis and study of the execution of state budget revenue and expenditure within a year. Budget revenue and expenditure data compiled in this report follows the Government Finance Statistics (GFS) Manual. Domestic revenue does not include revenue from sale of state assets and on-lending capital return. This report consists of three parts: the economic situation of Lao PDR in 2018, the execution of state budget plan in 2018, and directions and the state budget plan in 2019.

The execution of the state budget plan in 2018 is likely proactive, especially an increase in revenue collection compared to 2017, supported by legal improvement and modernization of revenue administration into payments through banking systems, and timely and more liquid expenditure management. The Government was able to manage and execute the state budget plan according to the approval of National Assembly, the budget deficit, therefore, was kept below 5.2 percent of the official target at 4.7 percent of GDP. The authorities also strengthen and do regular inspection, thus violations of financial disciplines and off-budget payments to some extent have been minimized compared to past fiscal years.

Through the actual execution, the state budget plan in 2018 can be summarized. The total revenue stood at 24,758 billion Kip accounted for 99.8 percent of the plan and 16.2 percent of GDP, increased by 8 percent compared to last year. Of which, tax revenue stood at 17,032 billion Kip, accounted for 95.5 percent of the plan and 11.2 percent of GDP, increased by 0.7 percent compared to last year. While non-tax revenue stood at 4,796 billion Kip, accounted for 113.5 percent of the plan and 3.1 percent of GDP, increased by 31 percent compared to last year. Grant revenue stood at 2,929 billion Kip, accounted for 106.4 percent of the plan, increased by 24.9 percent compared to last year. The execution of state budget expenditure in 2018 stood at 31,866 billion Kip, equal to 97.1 percent of the plan and 20.9 percent of GDP, increased by 3.6 percent compared to last year.

In 2018, the budget deficit stood at 7,107 billion Kip, equal to 88.8 percent of the plan and 4.7 percent of GDP, decreased by 9 percent compared to last year. This was due to the government's controlling and cutting of non-essential spending, such as public administrative expenditures and suspending and terminating some non-essential and non-economic public investment projects. The budget deficit has been financed by a net domestic financing of 2,169 billion Kip, equal to 1.4 percent of GDP and net foreign financing of 4,938 billion Kip, equal to 3.2 percent of GDP.

To summarise, the execution of state budget plan in 2018 was the first year in many year-round that revenue can be collected as planned and showed an increasing trend. However, the government has taken a serious measure on cost-saving policies that have helped to manage the expenditure and reduce budget deficit compared to last year.

In order to disseminate the financial information and the performance of the financial sector with regard to the execution of state budget plan in 2018 to the public, the Ministry of Finance entrusted Fiscal Policy and the Law Department with a central role of compiling data, studying and analyzing the execution of state budget plan in each period. From my perspective, this report will provide useful data and information for monitoring and evaluating the past execution of the state budget and future preparation of the state budget plan in a more comprehensive and scientific way. I am confident that this Government Finance Statistics Annual Report 2018 will be useful for students, researchers, internal and international organizations, in monitoring, evaluating and analyzing the execution of the state budget in each period.

**Deputy Prime Minister
Minister of Finance**

I. ເສດຖະກິດຂອງ ສປປ ລາວ ປີ 2018

ທ່າມກາງເຫດການທີ່ພື້ນເດັ່ນ ແລະ ຄວາມບໍ່ແນ່ນອນທາງດ້ານການເມືອງທີ່ເກີດຂຶ້ນໃນຂົງເຂດຕ່າງໆໃນໂລກ ເຊັ່ນ: ຂໍ້ຂັດແຍ່ງທາງດ້ານການຄ້າລະຫວ່າງ ຈີນ ແລະ ສະຫະລັດອາເມຣິກາ, ສົງຄາມກາງເມືອງ ຢູ່ເຂດຕາເວັນອອກກາງ ແລະ ບັນຫາວິກິດການເສດຖະກິດ ຢູ່ຕວກກີ, ອິຣານ, ເວເນຊູເອລາ ແລະ ອາກຊັງຕິນ. ໃນປີ 2018, ເສດຖະກິດໂລກຂະຫຍາຍຕົວຫຼຸດລົງເລັກນ້ອຍ ຈາກ 3,8% ໃນປີ 2017 ມາເປັນ 3,7% ໃນປີ 2018. ລາຄານໍ້າມັນໂລກສືບຕໍ່ເພີ່ມຂຶ້ນຢ່າງຕໍ່ເນື່ອງ ຈາກການເພີ່ມຂຶ້ນ 23% ໃນປີ 2017 ທຽບກັບປີ 2016 ມາເປັນເພີ່ມຂຶ້ນ 34% ໃນປີ 2018 ທຽບກັບປີຜ່ານມາ ຈຶ່ງເຮັດໃຫ້ມີຜົນກະທົບຕໍ່ລາຄານໍ້າມັນຢູ່ຕະຫຼາດພາຍໃນ ແລະ ອັດຕາເງິນເຟີ້ກໍ່ສູງຂຶ້ນ.

ສໍາລັບເສດຖະກິດໃນ ສ ປປ ລາວ ໄດ້ສືບຕໍ່ຂະຫຍາຍຕົວຢ່າງຕໍ່ເນື່ອງ ແລະ ຍັງສູງເມື່ອທຽບກັບຫຼາຍປະເທດໃນພາກພື້ນແຕ່ກໍ່ຍັງຢູ່ໃນທ່າອ່ຽງຊ້າລົງເຫັນໄດ້ຈາກປີທີ່ຜ່ານ. ໃນປີ 2018 ອັດຕາການຈະເລີນເຕີບໂຕທາງເສດຖະກິດຢູ່ໃນລະດັບ 6,3% ລວມຍອດຜະລິດຕະພັນພາຍໃນສະເລ່ຍຕໍ່ຫົວຄົນ (GDP per capita) ປະມານ 2.599 ໂດລາສະຫະລັດ. ປັດໄຈທີ່ເຮັດໃຫ້ເສດຖະກິດລວມມີການຂະຫຍາຍຕົວຊ້າລົງ ແມ່ນມາຈາກສອງຂະແໜງການຫຼັກຄື: ຂະແໜງການອຸດສາຫະກໍາ ແລະ ກະສິກໍາ ເປັນຕົ້ນ ແມ່ນການຂະຫຍາຍຕົວຊ້າລົງຜົນຜະລິດຂອງຂະແໜງໄຟຟ້າ ຈາກຂະແໜງອຸດສາຫະກໍາ ແລະ ຜົນກະທົບຈາກໄພທໍາມະຊາດ ເຊັ່ນ: ນໍ້າຖ້ວມ ເຮັດໃຫ້ຂະແໜງກະສິກໍາໄດ້ຮັບຄວາມເສຍຫາຍຫຼາຍສົມຄວນ.

ການປະຕິບັດແຜນງົບປະມານແຫ່ງລັດ ເຫັນວ່າ ມີທ່າຕັ້ງໜ້າ, ເປັນຕົ້ນ ການປະຕິບັດແຜນລາຍຮັບງົບປະມານແຫ່ງລັດ ສາມາດຈັດເກັບໄດ້ເພີ່ມຂຶ້ນ ຄື: ລາຍຮັບທັງໝົດ ປະຕິບັດໄດ້ 24.758 ຕື້ກີບ, ເທົ່າກັບ 99,8% ຂອງແຜນການ ແລະ ເທົ່າກັບ 16,2% ຂອງ GDP, ຖ້າທຽບໃສ່ປີ ຜ່ານມາເພີ່ມຂຶ້ນ 8%; ໃນນັ້ນ, ລາຍຮັບ ພາສີ-ອາກອນ ປະຕິບັດໄດ້ 17.032. ຕື້ກີບ, ເທົ່າກັບ 95,5% ຂອງແຜນການ ແລະ ເທົ່າກັບ 11,2% ຂອງ GDP, ຖ້າທຽບໃສ່ປີ ຜ່ານມາເພີ່ມຂຶ້ນ 0,7%, ສ່ວນລາຍຮັບທີ່ບໍ່ແມ່ນພາສີ-ອາກອນ ປະຕິບັດໄດ້ 4.796 ຕື້ກີບ, ເທົ່າກັບ 113,5% ຂອງແຜນການ, ແລະ ເທົ່າກັບ 3,1% ຂອງ GDP, ຖ້າທຽບໃສ່ປີຜ່ານມາ ເພີ່ມຂຶ້ນ 31%. ລາຍຮັບຈາກການຊ່ວຍເຫຼືອລ້າ ປະຕິບັດໄດ້ 2.929 ຕື້ກີບ, ເທົ່າກັບ 106,4% ຂອງ ແຜນການ ແລະ ເພີ່ມຂຶ້ນ 24,9% ທຽບໃສ່ປີຜ່ານມາ. ສ່ວນການຈັດຕັ້ງປະຕິບັດລາຍຈ່າຍງົບປະມານແຫ່ງລັດ ປີ 2018 ປະຕິບັດໄດ້ທັງໝົດ 31.865 ຕື້ກີບ, ເທົ່າກັບ 97,1% ຂອງແຜນການ ແລະ ເທົ່າກັບ 20,9% ຂອງ GDP, ຖ້າທຽບໃສ່ປີຜ່ານມາເພີ່ມຂຶ້ນ 3,6%.

ໃນປີ 2018 ງົບປະມານຂາດດຸນ ຈໍານວນ 7.107 ຕື້ກີບ, ເທົ່າກັບ 88,8% ຂອງແຜນ ແລະ ເທົ່າກັບ 4,7% ຂອງ GDP; ຖ້າທຽບໃສ່ປີຜ່ານມາການຂາດດຸນງົບປະມານ ຫຼຸດລົງ 9%, ເນື່ອງຈາກລັດຖະບານໄດ້ຈໍາກັດລາຍຈ່າຍທີ່ເຫັນວ່າບໍ່ທັນຈໍາເປັນ ເປັນຕົ້ນ ລາຍຈ່າຍບໍລິຫານ, ໂຈະ ແລະ ຢຸດໂຄງການລົງທຶນຂອງລັດຈໍານວນໜຶ່ງ ທີ່ເຫັນວ່າບໍ່ທັນຈໍາເປັນ ແລະ ບໍ່ທັນຕອບສະໜອງທາງດ້ານເສດຖະກິດ.

ເສັ້ນສະແດງ 1 : ອັດຕາການເຕີບໂຕຂອງ GDP (ເປີເຊັນ) ແລະ ມູນຄ່າຂອງ GDP ຕາມລາຄາໃນປີ (ຕື້ກີບ)

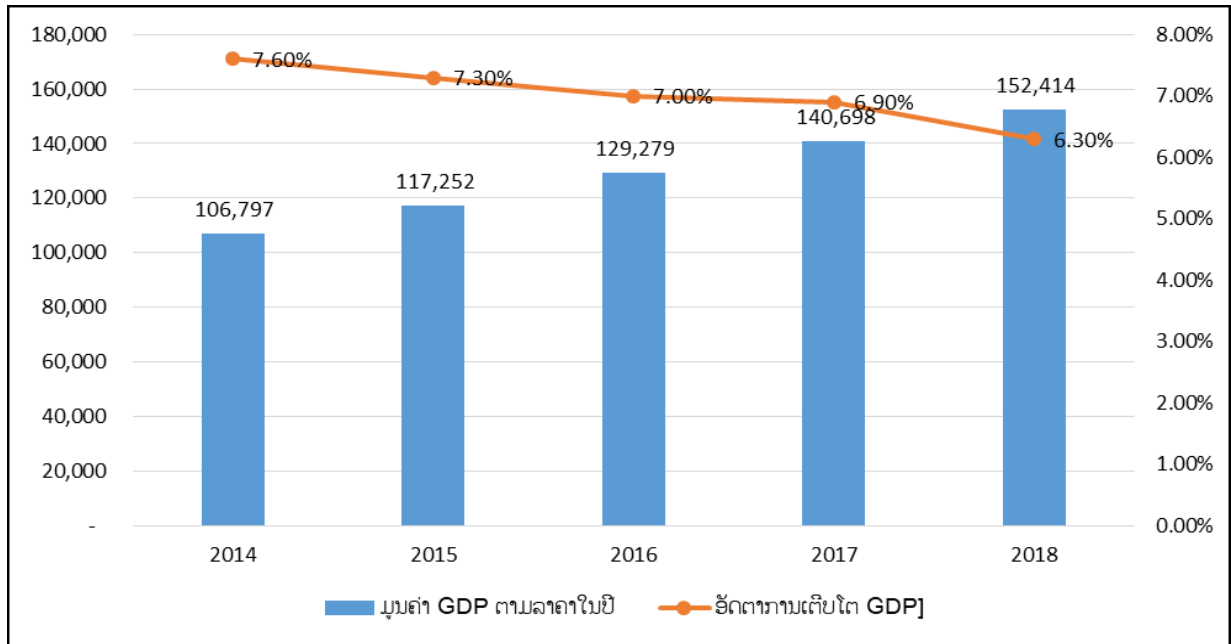

ແຫຼ່ງຂໍ້ມູນ: ສູນສະຖິຕິແຫ່ງຊາດ, ກະຊວງແຜນການ ແລະ ການລົງທຶນ

ເສັ້ນສະແດງ 2: ລວມຍອດຜະລິດຕະພັນພາຍໃນຕໍ່ຫົວຄົນຂອງ ສປປ ລາວ (ໂດລາ ສະຫະລັດ)

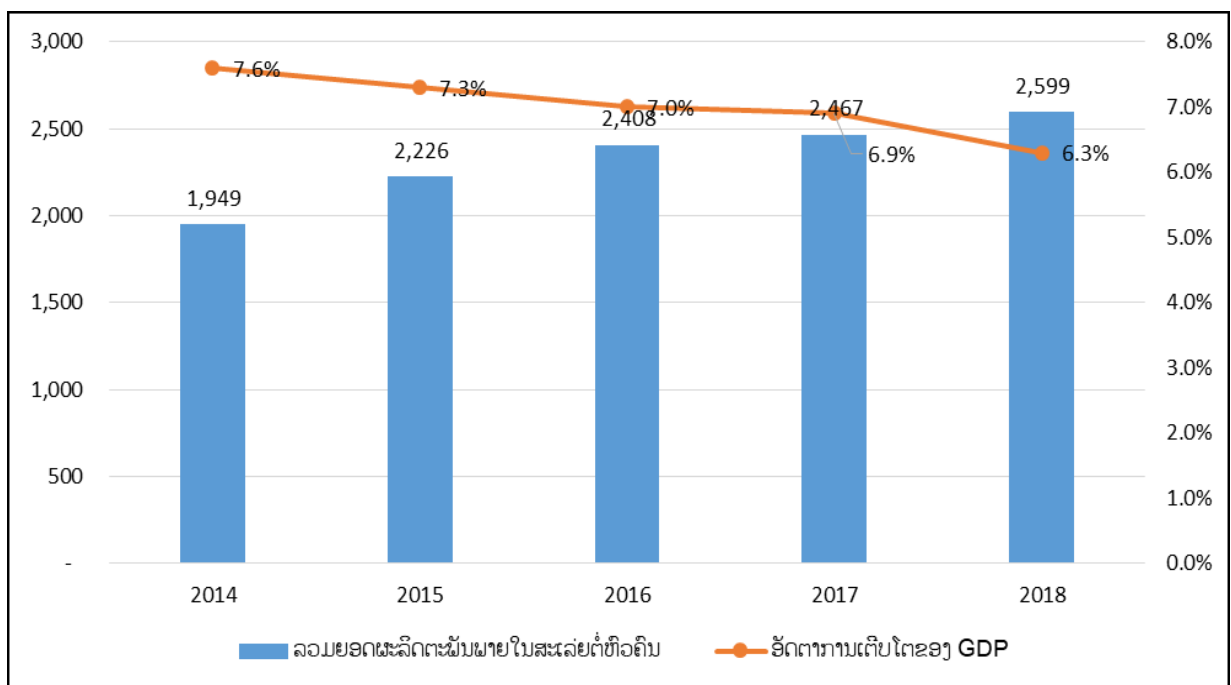

ແຫຼ່ງຂໍ້ມູນ: ສູນສະຖິຕິແຫ່ງຊາດ, ກະຊວງແຜນການ ແລະ ການລົງທຶນ

ຕາຕະລາງ 1: ອັດຕາການເຕີບໂຕຂອງເສດຖະກິດ ໃນບັນດາ 10 ປະເທດ ອາຊຽນ (%)

ປະເທດ	2013	2014	2015	2016	2017	2018
ບຣູໄນ	-2,1	-2,5	-0,4	-2,5	1,3	2,3
ກຳປູເຈຍ	7,4	7,1	7,0	7,0	6,9	6,9
ອິນໂດເນເຊຍ	5,6	5,0	4,9	5,0	5,1	5,1
ສປປ ລາວ	8,0	7,6	7,3	7,0	6,9	6,3
ມາເລເຊຍ	4,7	6,0	5,1	4,2	5,9	4,7
ມຽນມາ	8,4	8,0	7,0	5,9	6,8	6,4
ຟິລິບປິນ	7,1	6,2	6,1	6,9	6,7	6,5
ສິງກະໂປ	5,1	3,9	2,2	2,4	3,6	2,9
ໄທ	2,7	1,0	3,0	3,3	3,9	4,6
ສສ ຫວຽດນາມ	5,4	6,0	6,7	6,2	6,8	6,6

ແຫຼ່ງຂໍ້ມູນ: World Economic Outlook Database, ກອງທຶນການເງິນສາກົນ (IMF)

1.1. ເສດຖະກິດມະຫາພາກຂອງ ສປປ ລາວ

ໃນປີ 2018, ເສດຖະກິດມະຫາພາກຂອງ ສປປ ລາວ ມີສະຖຽນລະພາບ ແລະ ຄວາມໝັ້ນຄົງ, ອັດຕາການຂະຫຍາຍຕົວຂອງເສດຖະກິດມີທ່າອ່ຽງຊ້າລົງທຽບກັບປີທີ່ຜ່ານມາ (6,3% ໃນປີ 2018) ແຕ່ກໍຖືວ່າສູງທຽບໃສ່ບັນດາປະເທດໃນພາກພື້ນອາຊຽນ. ເສດຖະກິດຂະຫຍາຍຕົວສະໜ້າສະເໝີ ເຮັດໃຫ້ລາຍໄດ້ສະເລ່ຍຕໍ່ຫົວຄົນເພີ່ມຂຶ້ນ ຈາກ 2.467 ໂດລາສະຫະລັດ ໃນປີ 2017 ມາເປັນ 2.599 ໂດລາສະຫະລັດ ໃນ ປີ 2018. ອັດຕາເງິນເຟີ້ສະເລ່ຍ ຢູ່ໃນລະດັບ 2,04% ເພີ່ມຂຶ້ນຈາກ 0,83% ໃນປີທີ່ຜ່ານມາ. ສະເຖຍລະພາບທາງດ້ານເງິນຕາຍັງໝັ້ນທ່ຽງ, ອັດຕາແລກປ່ຽນຢູ່ໃນລະດັບທີ່ທະນາຄານກາງກຳນົດໄວ້ (ກົບທຽບໃສ່ບາດ ອ່ອນຄ່າ 6,86% ແລະ ກົບທຽບໃສ່ໂດລາອ່ອນຄ່າ 1,65%). ປະລິມານເງິນ (M2) ສືບຕໍ່ຂະຫຍາຍຕົວໃນຈັງຫວະທີ່ຊ້າລົງ ຊຶ່ງມີອັດຕາການຂະຫຍາຍຕົວ 8,40% ໃນປີ 2018. ການປ່ອຍສິນເຊື້ອຂອງທະນາຄານທຸລະກິດເພີ່ມຂຶ້ນ 2,66% ຈາກປີ 2017. ດຸນບັນຊີຊຳລະປົກກະຕິຂາດດຸນເພີ່ມຂຶ້ນຈາກ 1.193,75 ລ້ານໂດລາ ສະຫະລັດ ໃນປີ 2017 ມາເປັນ 1.430,39 ລ້ານໂດລາ ສະຫະລັດ ໃນ ປີ 2018.

1.2. ອັດຕາເງິນເຟີ້

ໃນປີ 2018, ອັດຕາເງິນເຟີ້ສະເລ່ຍເພີ່ມຂຶ້ນ ຈາກ 0,83% ໃນປີຜ່ານມາ ເປັນ 2,04%, ຊຶ່ງເກືອບທຸກໝວດໄດ້ປະກອບສ່ວນໃຫ້ອັດຕາເງິນເຟີ້ໃນປີນີ້ເພີ່ມຂຶ້ນ (ຍົກເວັ້ນໝວດການບັນເທີງ ແລະ ການພັກຜ່ອນທີ່ຫຼຸດລົງເລັກນ້ອຍ). ໝວດທີ່ປະກອບສ່ວນເຮັດໃຫ້ອັດຕາເງິນເຟີ້ເພີ່ມສູງກວ່າໝູ່ແມ່ນ ໝວດສະບຽງອາຫານ ແລະ ເຄື່ອງດື່ມທີ່ບໍ່ແມ່ນທາດເຫຼົ້າ ເພີ່ມຈາກ -0,08% ມາເປັນ -1,24% ໃນປີ 2018, ຮອງລົງມາແມ່ນ ໝວດຄົມມະ ນາຄົມ ແລະ ຂົນສົ່ງ ເພີ່ມຈາກ 2,86% ມາເປັນ 4,33% ໃນປີ 2018. ສາເຫດທີ່ເຮັດໃຫ້ອັດຕາເງິນເຟີ້ສູງຂຶ້ນທຽບກັບປີທີ່ຜ່ານມາ ແມ່ນມາຈາກການເພີ່ມຂຶ້ນຂອງສິນຄ້າກະສິກຳ ເປັນຕົ້ນແມ່ນ ເຂົ້າ ແລະ ພືດຜັກຕ່າງໆ ເນື່ອງຈາກຫຼາຍແຂວງໃນ ສປປ ລາວ ປະສົບກັບໄພນ້ຳຖ້ວມ, ນອກຈາກນີ້ ແມ່ນມາຈາກການເພີ່ມຂຶ້ນຂອງລາຄານ້ຳມັນເຊື້ອໄຟ ຊຶ່ງເປັນໄປຕາມແນວໂນ້ມຂອງລາຄານ້ຳມັນໂລກ.

ເສັ້ນສະແດງ 3: ອັດຕາເງິນເຟີ້ ຂອງ ສປປ ລາວ ທຽບໄລຍະ 5 ປີຜ່ານມາ

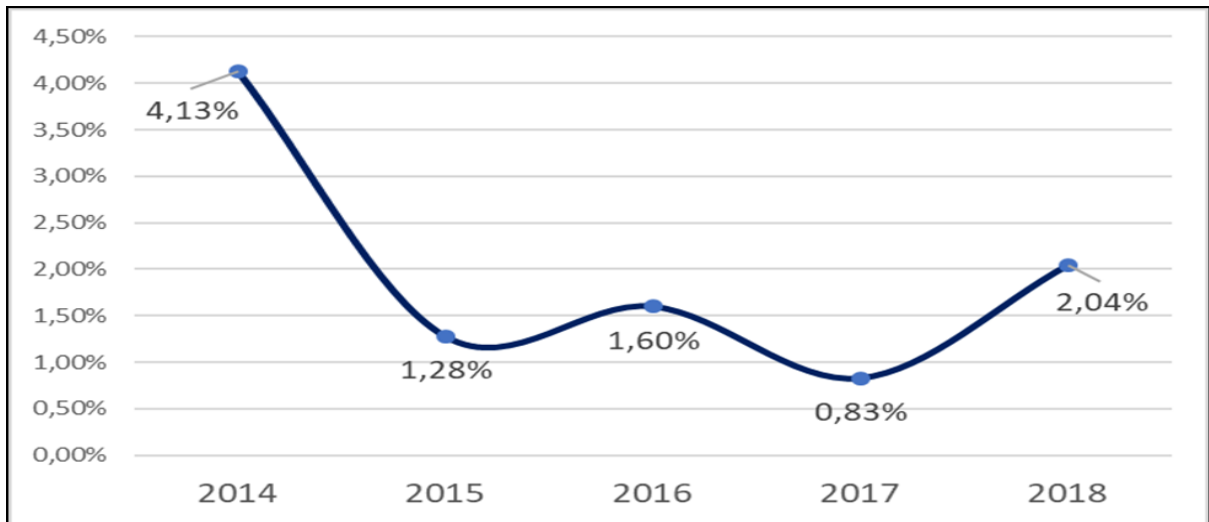

ແຫຼ່ງຂໍ້ມູນ: ສູນສະຖິຕິແຫ່ງຊາດ (ກະຊວງແຜນການ ແລະ ການລົງທຶນ)

1.3. ຂະແໜງເງິນຕາ

1.3.1. ປະລິມານເງິນ

ໃນປີ 2018, ປະລິມານເງິນ (M2) ສືບຕໍ່ຂະຫຍາຍຕົວໃນຈັງຫວະທີ່ຊ້າລົງ ຊຶ່ງບັນລຸໄດ້ 80.930,29 ຕື້ ກີບ, ເທົ່າກັບ 53,10% ຂອງ GDP, ມີອັດຕາການຂະຫຍາຍຕົວ 8.40% ຊຶ່ງຫຼຸດລົງຈາກ 12,23% ໃນປີ 2017. ການເພີ່ມຂຶ້ນໃນຂະແໜງການດັ່ງກ່າວ ສາເຫດມາຈາກ ການປ່ອຍສິນເຊື້ອໃຫ້ພາກສ່ວນທຸລະກິດພາຍໃນ ທີ່ເພີ່ມຂຶ້ນ ເລັກນ້ອຍ ແລະ ກະແສເງິນລົງທຶນຈາກຕ່າງປະເທດ ໃນຂະແໜງພະລັງງານໄຟຟ້າເພີ່ມຂຶ້ນ ແລະ ໂຄງການທາງລົດໄຟ ລາວ-ຈີນ. ອົງປະກອບຂອງປະລິມານເງິນ M2 ມີຄື: ເງິນສົດຢູ່ໃນຂອດຈໍລະຈອນ 8,8%, ເງິນຝາກເປັນສະກຸນເງິນ ກີບ 41,9% ແລະ ເງິນຝາກເປັນສະກຸນເງິນຕ່າງປະເທດ 49,3%.

ເສັ້ນສະແດງ 4: ການຂະຫຍາຍຕົວຂອງປະລິມານເງິນ (M2)

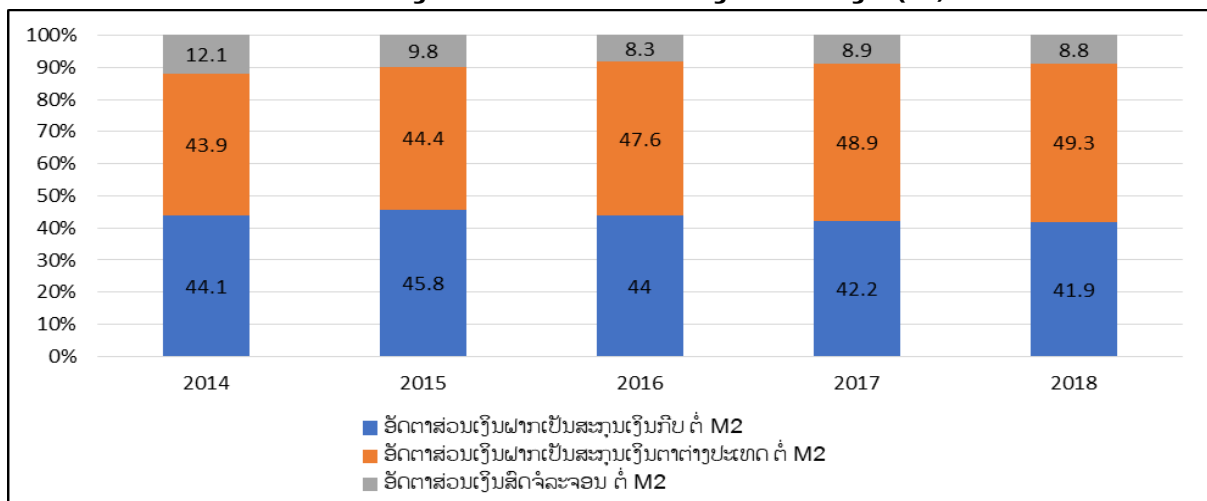

ແຫຼ່ງຂໍ້ມູນ: ທະນາຄານແຫ່ງ ສປປ ລາວ

1.3.2. ອັດຕາແລກປ່ຽນ

ທະນາຄານແຫ່ງ ສປປ ລາວ ໄດ້ປະຕິບັດນະໂຍບາຍອັດຕາແລກປ່ຽນແບບລອຍຕົວຕາມກົນໄກຕະຫຼາດ ທີ່ມີການຄຸ້ມຄອງຂອງລັດ ເປັນເຄື່ອງມືຕົ້ນຕໍເພື່ອຮັກສາສະຖຽນລະພາບດ້ານເງິນຕາໃຫ້ມີຄວາມໝັ້ນທ່ຽງ. ຜ່ານການຈັດຕັ້ງປະຕິບັດມາດຕະການດັ່ງກ່າວໃນປີ 2018, ເຫັນວ່າ ເງິນກີບອ່ອນຄ່າ 1,56% ທຽບກັບເງິນໂດລາສະຫະລັດ ແລະ ອ່ອນຄ່າ 6,86% ທຽບກັບເງິນບາດ.

ເສັ້ນສະແດງ 5: ອັດຕາແລກປ່ຽນເງິນຕາຕ່າງປະເທດ ໃນປີ 2018

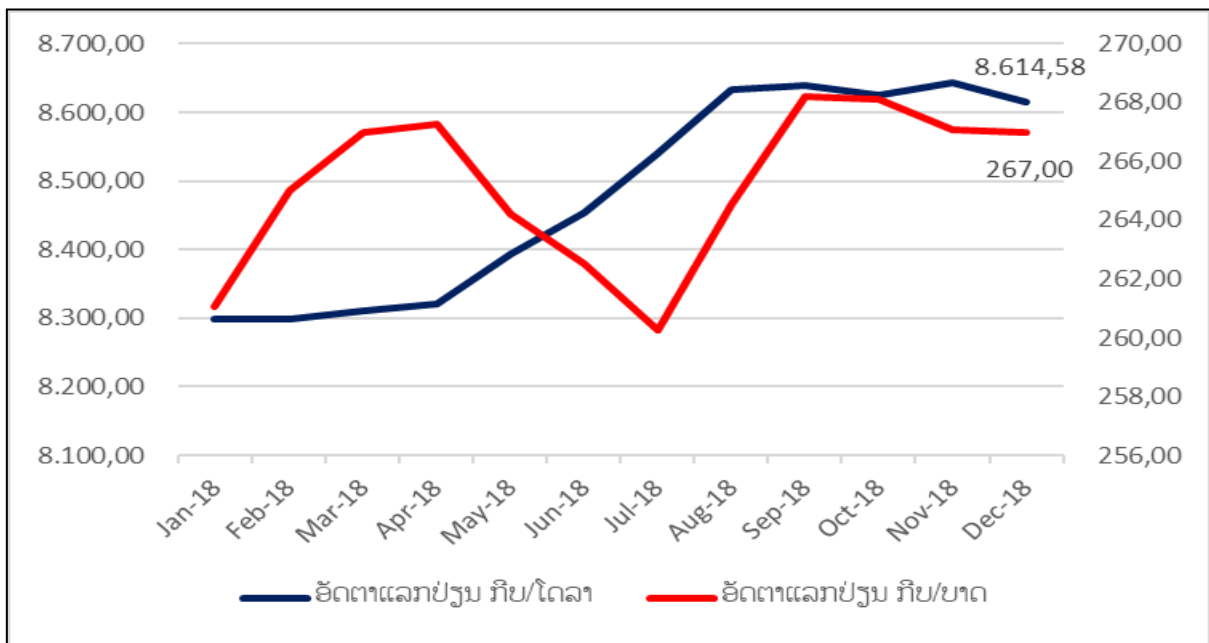

ແຫຼ່ງຂໍ້ມູນ: ທະນາຄານແຫ່ງ ສປປ ລາວ

ເສັ້ນສະແດງ 6: ອັດຕາແລກປ່ຽນເງິນຕາຕ່າງປະເທດ ສະເລ່ຍໃນໄລຍະຜ່ານມາ

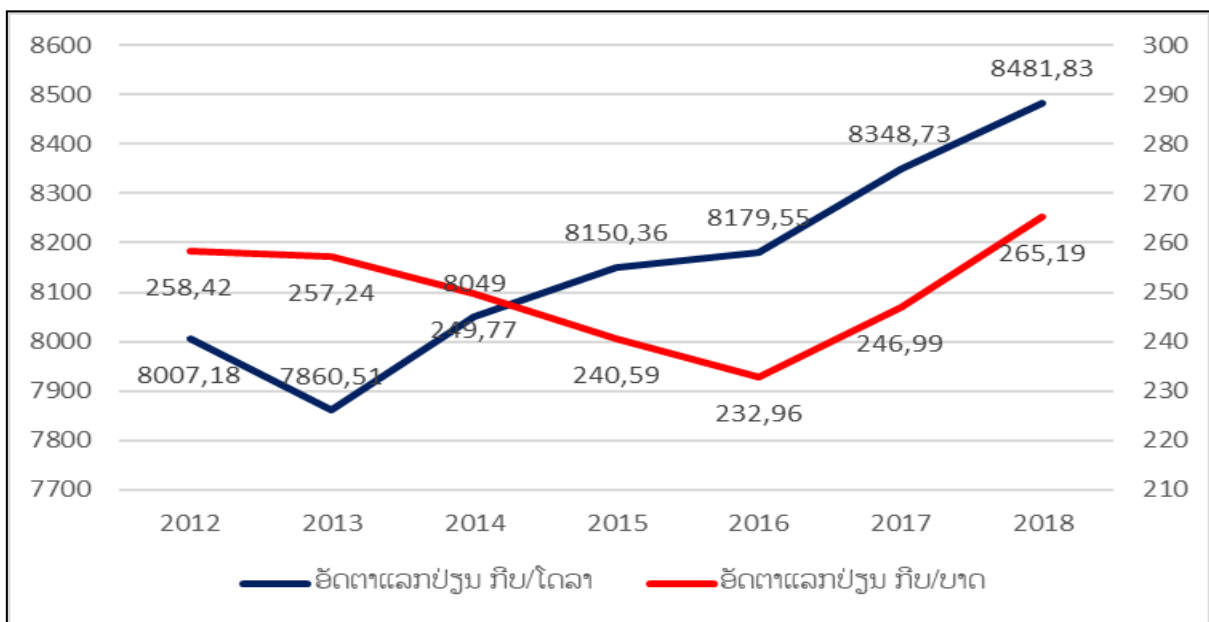

ແຫຼ່ງຂໍ້ມູນ: ທະນາຄານແຫ່ງ ສປປ ລາວ

1.3.3. ການປ່ອຍສິນເຊື້ອ

ໃນປີ 2018, ສິນເຊື້ອຂອງທະນາຄານທຸລະກິດເພີ່ມຂຶ້ນ 3,16% ທຽບກັບປີຜ່ານມາ, ເທົ່າກັບ 45,3% ຂອງ GDP, ໃນນັ້ນ ສິນເຊື້ອຂອງຂະແໜງອຸດສາຫະກຳ ຂະຫຍາຍຕົວ 3,88%, ຂະແໜງການຄ້າ 1,60%, ຂະແໜງກໍ່ສ້າງ -0,73%, ຂະແໜງບໍລິການ 0,3%, ຂະແໜງກະສິກຳ 0,36%, ຂະແໜງຫັດຖະກຳ -2,09%, ຂະແໜງວັດຖຸ ແລະ ເຕັກນິກ 0,17% ແລະ ຂະແໜງ ອື່ນໆ 0,47%. ການປ່ອຍສິນເຊື້ອຂອງທະນາຄານທຸລະກິດ ຂະຫຍາຍຕົວເພີ່ມຂຶ້ນໃນທຸກໆປີ ນັບແຕ່ປີ 2014, ແຕ່ເຖິງຢ່າງໃດກໍຕາມ ການປ່ອຍສິນເຊື້ອຂອງທະນາຄານທຸລະກິດມີທ່າອ່ຽງຂະຫຍາຍຕົວໃນຈັງຫວະທີ່ຊ້າລົງທຽບໃສ່ 2-3 ປີຜ່ານມາ.

ເສັ້ນສະແດງ 7: ການປ່ອຍສິນເຊື້ອຂອງທະນາຄານທຸລະກິດໃນໄລຍະຜ່ານມາ

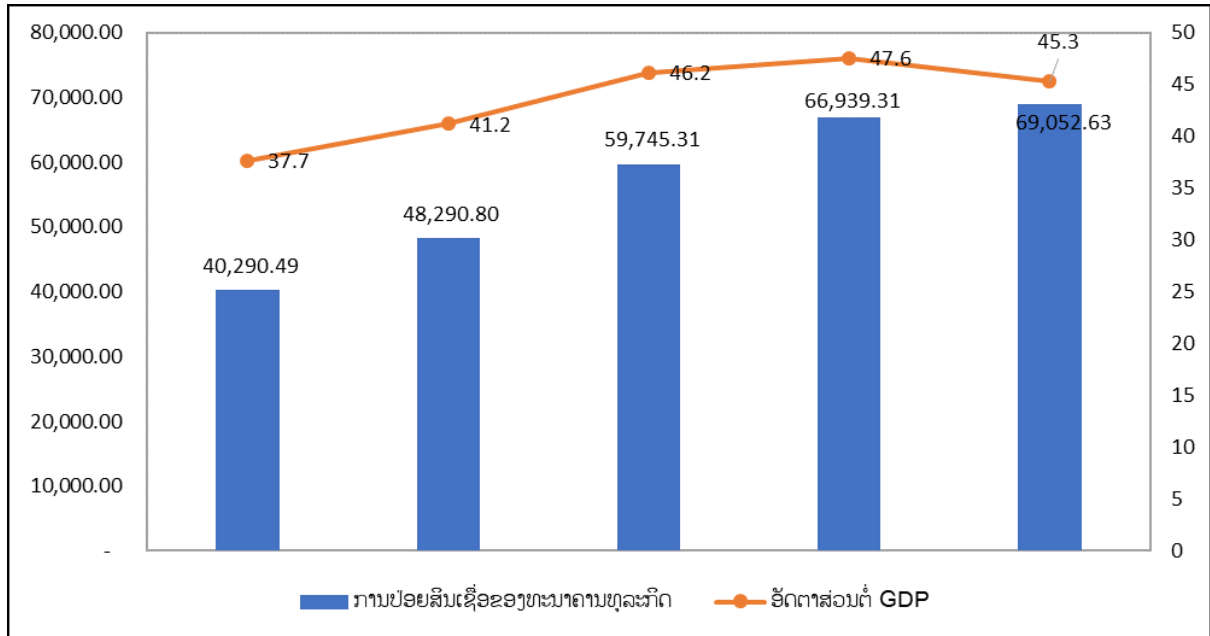

ແຫຼ່ງຂໍ້ມູນ: ທະນາຄານແຫ່ງ ສປປ ລາວ

1.4. ດຸນການຊຳລະກັບຕ່າງປະເທດ

ໃນປີ 2018, ດຸນບັນຊີຊຳລະປົກກະຕິຂາດດຸນ ຈຳນວນ 1.430,39 ລ້ານໂດລາສະຫະລັດ, ໃນຂະນະທີ່ ດຸນບັນຊີທຶນ ເກີນດຸນໃນລະດັບ 12,46 ລ້ານໂດລາສະຫະລັດ ແລະ ດຸນບັນຊີການເງິນ ມີກະແສເງິນໄຫຼເຂົ້າ (ສຸດທິ) ໃນລະດັບ 2.206,25 ໂດລາສະຫະລັດ, ເຮັດໃຫ້ດຸນການຊຳລະກັບຕ່າງປະເທດ ຂາດດຸນໃນລະດັບ 142,87 ລ້ານໂດລາສະຫະລັດ ແລະ ຄັງສຳຮອງເງິນຕາຕ່າງປະເທດ ຫຼຸດລົງ ຈາກ 1.016 ລ້ານໂດລາສະຫະລັດ ໃນປີ 2017 ມາຢູ່ໃນລະດັບ 873,13 ລ້ານໂດລາສະຫະລັດ ໃນປີ 2017, ຊຶ່ງສາມາດກຸ້ມການນຳເຂົ້າສິນຄ້າໄດ້ 3,23 ເດືອນ.

1.4.1. ດຸນບັນຊີຊຳລະປົກກະຕິ

ໃນປີ 2018, ດຸນບັນຊີຊຳລະປົກກະຕິ ຂາດດຸນ 1.430,39 ລ້ານໂດລາສະຫະລັດ, ຊຶ່ງສາເຫດມາຈາກ ການຂາດດຸນການຄ້າ 869,33 ລ້ານໂດລາສະຫະລັດ, ຂາດດຸນລາຍຮັບຂັ້ນໜຶ່ງ 570,50 ລ້ານໂດລາສະຫະລັດ ແລະ ຂາດດຸນບໍລິການ 232,72 ລ້ານໂດລາສະຫະລັດ, ໃນຂະນະທີ່ ການເກີນດຸນລາຍຮັບຂັ້ນສອງ ໃນລະດັບ 242,18 ລ້ານໂດລາສະຫະລັດ ເນື່ອງຈາກດຸນການຄ້າຂາດດຸນຫຼຸດລົງ ຈຶ່ງເຮັດໃຫ້ດຸນບັນຊີຊຳລະປົກກະຕິມີການປັບປຸງດີຂຶ້ນ.

ເສັ້ນສະແດງ 8: ດຸນບັນຊີຊໍາລະປົກກະຕິ (ລ້ານໂດລາສະຫະລັດ)

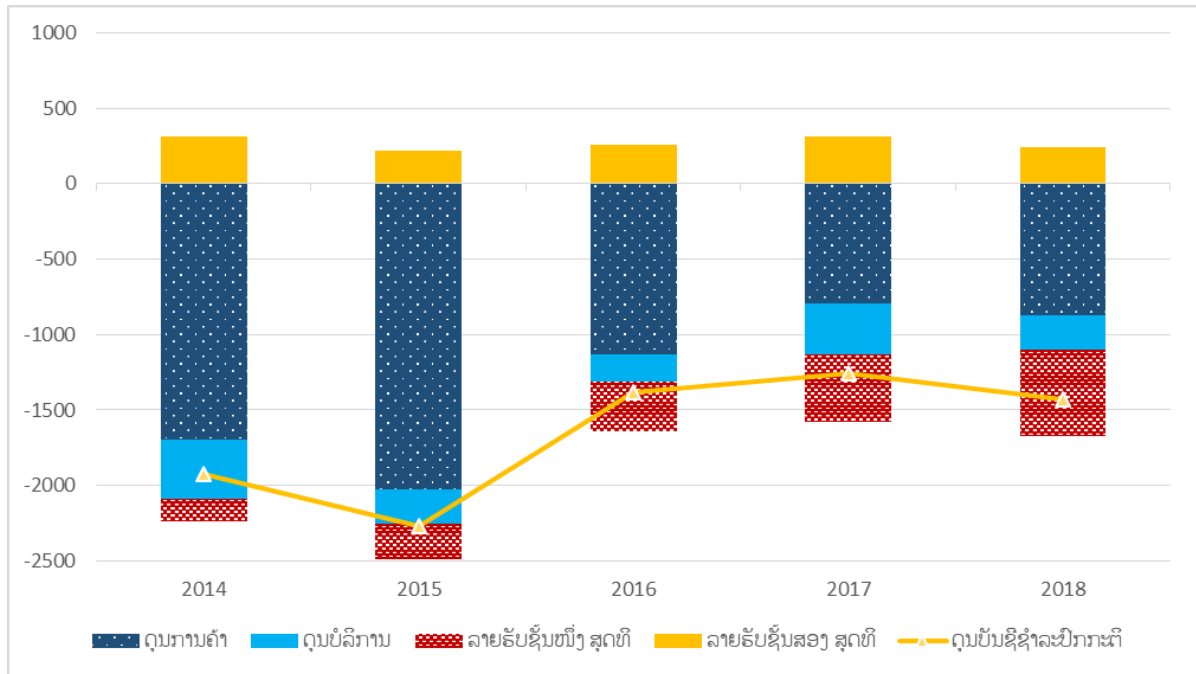

ແຫຼ່ງຂໍ້ມູນ: ທະນາຄານແຫ່ງ ສປປ ລາວ

- ດຸນການນໍາເຂົ້າ-ສົ່ງອອກ

ໃນປີ 2018, ມູນຄ່າການສົ່ງອອກ 5.294,71 ລ້ານໂດລາສະຫະລັດ, ເພີ່ມຂຶ້ນ 8,65% ທຽບໃສ່ປີຜ່ານມາ. ສິນຄ້າຕົ້ນຕໍໃນການສົ່ງອອກປະກອບມີ: ບໍ່ແຮ່ ກວມເອົາ 27,6%, ໄຟຟ້າ 24,7%, ເຄື່ອງກະສິກໍາ ແລະ ປ່າໄມ້ 9,2%, ອາຫານປຸງແຕ່ງ, ເຄື່ອງດື່ມຢາສູບ 8,2%, ເຄື່ອງຈັກ ແລະ ອຸປະກອນກົນຈັກ, ເຄື່ອງອຸປະກອນໄຟຟ້າ ແລະ ອື່ນໆ ກວມເອົາ 9,7%. ເຖິງຢ່າງໃດກໍຕາມ, ມູນຄ່າການນໍາເຂົ້າ ຈໍານວນ 6.164,04 ລ້ານໂດລາສະຫະລັດ, ເພີ່ມຂຶ້ນ 8,8% ທຽບໃສ່ປີຜ່ານມາ. ໃນນັ້ນ, ສິນຄ້າຕົ້ນຕໍໃນການນໍາເຂົ້າປະກອບມີ: ອຸປະກອນ-ກົນຈັກເພື່ອການກໍ່ສ້າງ 17,5%, ນໍ້າມັນເຊື້ອໄຟ, ນໍ້າມັນເຄື່ອງ ແລະ ອື່ນໆ 15,3%, ອຸປະກອນ ແລະ ພາຫະນະ 11,2%, ເຄື່ອງໄຟຟ້າ ແລະ ອຸປະກອນ 11,2%, ອາຫານ ແລະ ເຄື່ອງດື່ມ 9,6% ເຫຼັກ ແລະ ເຫຼັກກ້າ 9,5%.

ເສັ້ນສະແດງ 9: ອັດຕາສ່ວນການສົ່ງອອກສິນຄ້າແຕ່ລະປະເພດ ໃນປີ 2018

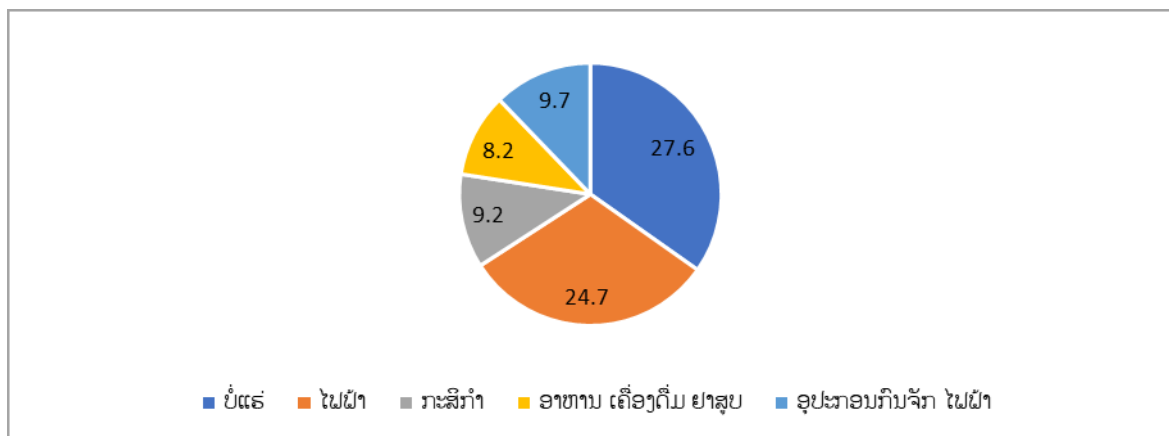

ແຫຼ່ງຂໍ້ມູນ: ທະນາຄານແຫ່ງ ສປປ ລາວ

ເສັ້ນສະແດງ 10: ອັດຕາສ່ວນການນໍາເຂົ້າສິນຄ້າ ແຕ່ລະປະເພດ ໃນປີ 2018

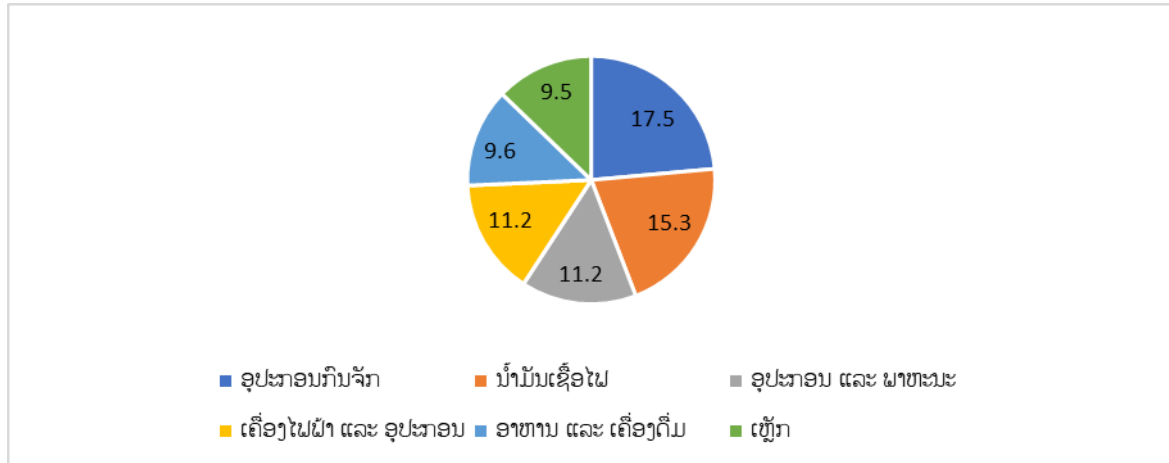

ແຫຼ່ງຂໍ້ມູນ: ທະນາຄານແຫ່ງ ສປປ ລາວ

1.4.2. ດຸນບັນຊີທຶນ ແລະ ການເງິນ

ໃນປີ 2018, ດຸນບັນຊີທຶນເກີນດຸນ ຈໍານວນ 12.46 ລ້ານໂດລາສະຫະລັດ ແລະ ດຸນບັນຊີການເງິນ ມີ ກະແສເງິນໄຫຼເຂົ້າ (ສຸດທິ) ໃນລະດັບ 2.206,25 ລ້ານໂດລາສະຫະລັດ. ສ່ວນການລົງທຶນໂດຍກົງຈາກ ຕ່າງປະເທດມີກະແສເງິນໄຫຼເຂົ້າ (ສຸດທິ) 1.319,61 ລ້ານໂດລາສະຫະລັດ, ການລົງທຶນຫຼັກຊັບ 498,42 ລ້ານໂດລາສະຫະລັດ ແລະ ການລົງທຶນອື່ນໆ 388,22 ລ້ານໂດລາສະຫະລັດ.

ເສັ້ນສະແດງ 11: ດຸນບັນຊີທຶນ ແລະ ການເງິນ (ລ້ານໂດລາ ສະຫະລັດ)

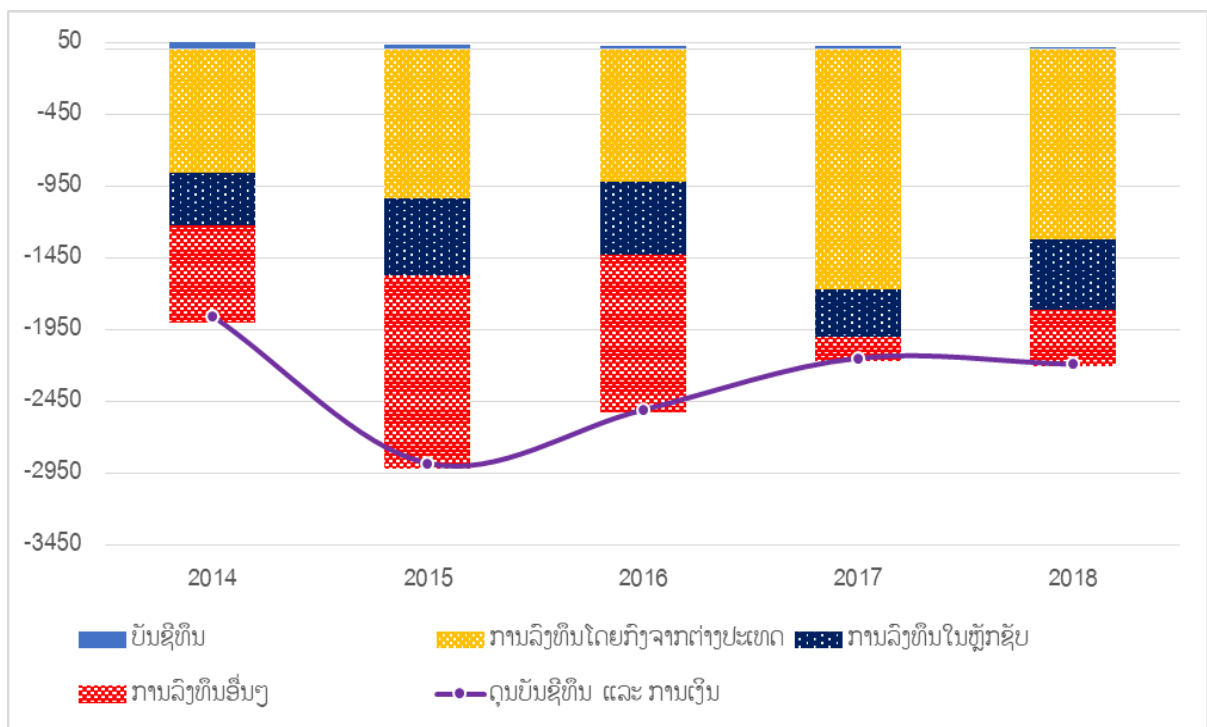

ແຫຼ່ງຂໍ້ມູນ: ທະນາຄານແຫ່ງ ສປປ ລາວ

1.5. ການລົງທຶນໂດຍກົງຈາກຕ່າງປະເທດ (Foreign Direct Investment: FDI)

ໃນປີ 2018, ການລົງທຶນໂດຍກົງຈາກຕ່າງປະເທດເຂົ້າມາ ສປປ ລາວ ມີມູນຄ່າ 1.319,65 ລ້ານໂດລາສະຫະລັດ. ການລົງທຶນໂດຍກົງຂອງຕ່າງປະເທດ ແຍກເປັນຂະແໜງການ ເຫັນວ່າ: ຂະແໜງການກໍ່ສ້າງ 53,8%; ພະລັງງານໄຟຟ້າ, ການສະໜອງອາຍແກັສ ແລະ ອາຍເຢັນ 15,1%; ກະສິກໍາ, ປ່າໄມ້ ແລະ ການປະມົງ 10,2%; ປະກັນສັງຄົມ ແລະ ການເງິນ 8,3%; ຂະແໜງບໍ່ແຮ່ 4,7% ແລະ ຂະແໜງອື່ນໆ 7,9%.

ໃນປີ 2018, ການລົງທຶນໂດຍກົງຈາກຕ່າງປະເທດ ແຍກເປັນປະເທດ ເຫັນວ່າ ປະເທດຈີນ ກວມເອົາ 79,9%; ປະເທດຫວຽດນາມ 7,5%; ປະເທດໄທ 6,3%; ປະເທດຍີ່ປຸ່ນ 3,6%; ປະເທດເກົາຫຼີໃຕ້ 1,9% ແລະ ປະເທດອື່ນໆ 1,6%.

ເສັ້ນສະແດງ 12: ການລົງທຶນໂດຍກົງຈາກຕ່າງປະເທດ ແຍກເປັນຂະແໜງການ ໃນປີ 2018

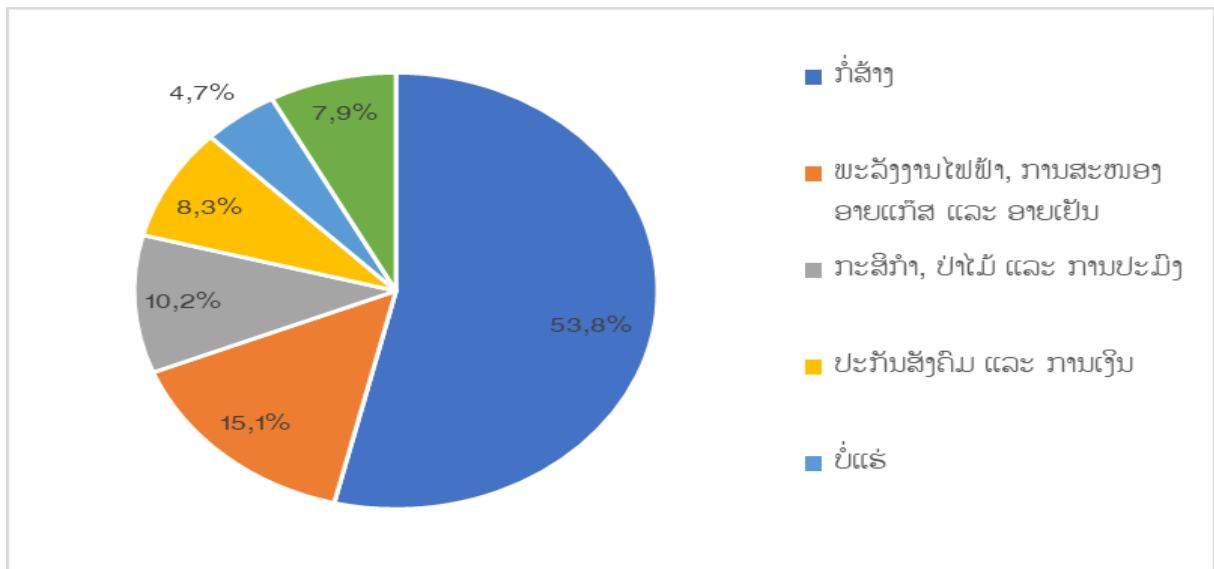

ແຫຼ່ງຂໍ້ມູນ: ທະນາຄານ ແຫ່ງ ສປປ ລາວ

ເສັ້ນສະແດງ 13: ການລົງທຶນໂດຍກົງຈາກຕ່າງປະເທດ ແຍກຕາມປະເທດ ໃນປີ 2018

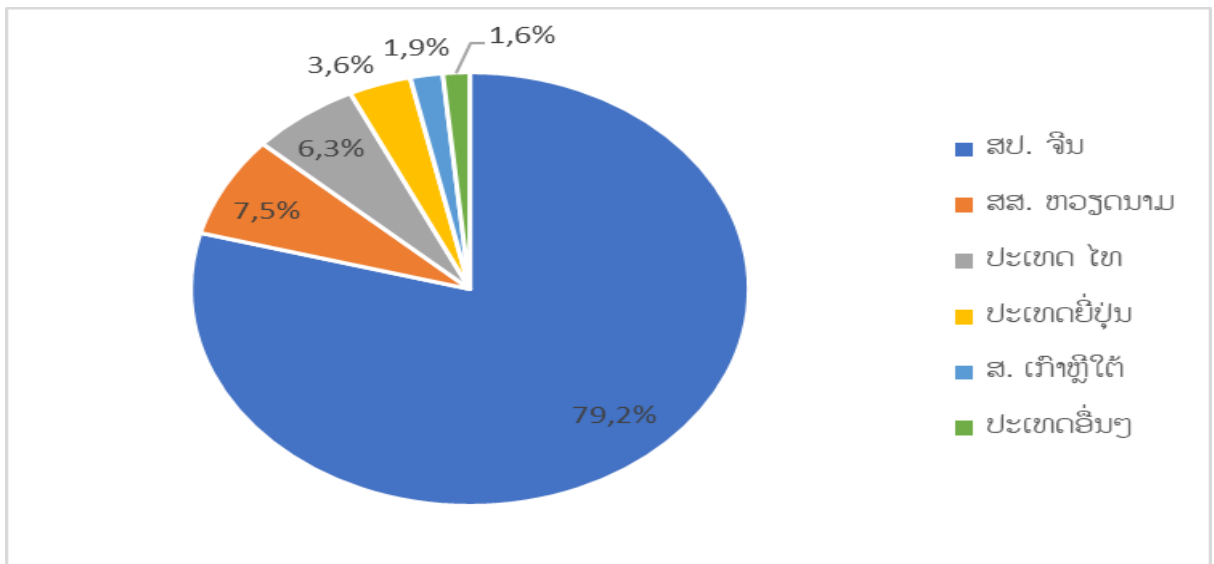

ແຫຼ່ງຂໍ້ມູນ: ທະນາຄານແຫ່ງ ສປປ ລາວ

II. ການຈັດຕັ້ງປະຕິບັດແຜນງົບປະມານ ປີ 2018

2.1. ສະພາບການຈັດຕັ້ງປະຕິບັດງົບປະມານໂດຍລວມ

ແຜນງົບປະມານແຫ່ງລັດປະຈຳປີ 2018 ເປັນປີທີສາມຂອງການປະຕິບັດແຜນພັດທະນາເສດຖະກິດ-ສັງຄົມ ແຫ່ງຊາດ 5 ປີ ຄັ້ງທີ VIII (2016-2020), ນອນໃນຂອບແຜນງົບປະມານດັດແກ້ໄລຍະ 4 ປີ) 2017-2020, ເພື່ອເປັນການຈັດຕັ້ງຜັນຂະຫຍາຍມະຕິຂອງສະພາແຫ່ງຊາດ ແລະ ດຳລັດຂອງນາຍົກລັດຖະມົນຕີ ວ່າດ້ວຍການຈັດຕັ້ງປະຕິບັດແຜນພັດທະນາເສດຖະກິດ-ສັງຄົມ, ແຜນງົບປະມານແຫ່ງລັດ ປະຈຳປີ 2018, ແນໃສ່ສືບຕໍ່ກະຕຸກຊຸກຍູ້ເສດຖະກິດແຫ່ງຊາດ ໃຫ້ຂະຫຍາຍຕົວຢ່າງຕໍ່ເນື່ອງ, ມີຄວາມໝັ້ນທ່ຽງ ແລະ ມີຄຸນນະພາບ, ຮັກສາໄດ້ສະເຖຍລະພາບຂອງເສດຖະກິດມະຫາພາກໃຫ້ມີຄວາມໝັ້ນແໜ້ນ.

ແຜນງົບປະມານແຫ່ງລັດປະຈຳປີ ປີ 2018 ມີດັ່ງນີ້:

- ❖ ແຜນລາຍຮັບທັງໝົດ (ບໍ່ລວມລາຍຮັບຈາກການຂາຍຊັບສິນ ແລະ ເກັບຄືນດື່ມຫິນເງິນກູ້ຢືມປ່ອຍຕໍ່) ປະມານ 24.810 ຕື້ກີບ ທຽບໃສ່ປະຕິບັດ ປີ 2017 ແມ່ນເພີ່ມຂຶ້ນ 9,7%); ໃນນີ້:
 - ແຜນລາຍຮັບຈາກການຊ່ວຍເຫຼືອລ້າຈາກຕ່າງປະເທດ: 2.752 ຕື້ກີບ ທຽບໃສ່ປະຕິບັດປີ 2017 ເພີ່ມຂຶ້ນ 25%;
 - ແຜນລາຍຮັບພາຍໃນ (ບໍ່ລວມລາຍຮັບຈາກການຂາຍຊັບສິນ ແລະ ເກັບຄືນດື່ມຫິນເງິນກູ້ຢືມປ່ອຍຕໍ່): 22.057 ຕື້ກີບ ທຽບໃສ່ປະຕິບັດ ປີ 2017 ເພີ່ມຂຶ້ນ 8,0%.
- ❖ ແຜນລາຍຈ່າຍທັງໝົດປີ 2018 ປະມານ 32.809 ຕື້ກີບ, ທຽບກັບປະຕິບັດປີ 2017 ແມ່ນເພີ່ມຂຶ້ນ 7,8%);
- ❖ ແຜນງົບປະມານ ປີ 2018 ເຫັນວ່າ ຍັງເປັນແຜນງົບປະມານຂາດດຸນຈຳນວນ 7.999 ຕື້ກີບ ຫຼື ປະມານ 5,2% ຂອງ GDP.

ການຈັດຕັ້ງປະຕິບັດງົບປະມານແຫ່ງລັດ ໄລຍະຜ່ານມາ ຂະຫຍາຍຕົວຊ້າກວ່າການເຕີບໂຕທາງດ້ານຂອງເສດຖະກິດ (GDP), ເນື່ອງຈາກ ການຈັດຕັ້ງປະຕິບັດງົບປະມານແຫ່ງລັດ ຍັງຢູ່ໃນ ໄລຍະການປັບປຸງ ແລະ ໄລຍະການຍົກເວັ້ນ ພາສີ-ອາກອນ ຕາມກົດໝາຍວ່າດ້ວຍສິ່ງເສີມການລົງທຶນ ແລະ ຍັງຢູ່ໃນນະໂຍບາຍການດຶງດູດການລົງທຶນ ຈຶ່ງເຮັດໃຫ້ ການຈັດຕັ້ງປະຕິບັດງົບປະມານ ທຽບໃສ່ GDP ແມ່ນຍັງບໍ່ທັນສູງເທົ່າທີ່ຄວນ, ເຖິງຢ່າງໃດກໍຕາມ ລັດຖະບານໄດ້ພະຍາຍາມ ປັບປຸງນະໂຍບາຍ, ກົດໝາຍ ແລະ ລະບຽບການ ລວມທັງ ກົນໄກ ການຈັດຕັ້ງປະຕິບັດງົບປະມານແຫ່ງລັດ ໃຫ້ມີຄວາມຍືນຍົງ, ໄປຕາມການເຕີບໂຕສີຂຽວ ແລະ ທິດທາງແຜນການຂອງລັດຖະບານ ເພື່ອຮັບປະກັນເຮັດໃຫ້ ງົບປະມານສາມາດຕອບສະໜອງໄດ້ຕາມຄວາມຮຽກຮ້ອງຕ້ອງການທາງດ້ານລາຍຈ່າຍທີ່ຈຳເປັນ ແລະ ບຸລິມະສິດຂອງຊາດ. ຊຶ່ງເຫັນວ່າການຈັດເກັບລາຍຮັບພາຍໃນ ແມ່ນມີແນວໂນ້ມເພີ່ມຂຶ້ນທຸກປີ ສະເລ່ຍ ປີ ລະປະມານ 6-10%, ສ່ວນທາງດ້ານລາຍຈ່າຍ ໄລຍະ 2 ປີ ຜ່ານມາ ລັດຖະບານໄດ້ພະຍາຍາມຮັກສາເພດານລາຍຈ່າຍໃຫ້ຄົງທີ່, ຈຶ່ງເຮັດໃຫ້ການຂາດດຸນງົບປະມານຄ່ອຍໆຫຼຸດລົງ ເທື່ອລະກ້າວ. ນັບແຕ່ປີ 2015 ງົບປະມານຂາດດຸນ 5,9% ຂອງ GDP ແລະ ຫຼຸດລົງ ເປັນ 5,2% ຂອງ GDP ໃນປີ 2016 ແລະ ເພີ່ມຂຶ້ນເລັກໜ້ອຍເປັນ 5,5% ຂອງ GDP ໃນປີ 2017, ມາຮອດປີ 2018 ຫຼຸດລົງເປັນ 4,7% ຂອງ GDP. ລັດຖະບານ ກໍ່ຄືກະຊວງການເງິນ ໄດ້ວາງນະໂຍບາຍການເງິນແບບຮັດກຸມ ເພື່ອເຮັດໃຫ້ການຂາດດຸນງົບປະມານຫຼຸດລົງເທື່ອລະກ້າວ ແລະ ເພື່ອເປັນການຫຼຸດຜ່ອນຖານະໜີ້ສິນສາທາລະນະ (ເສັ້ນສະແດງ 14).

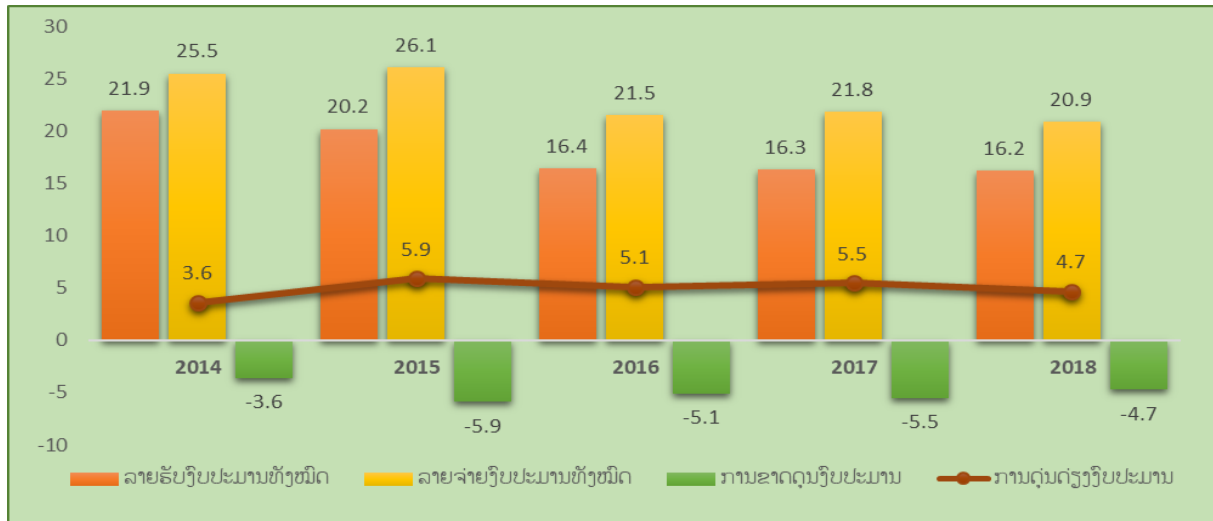
ເສັ້ນສະແດງ 14: ການຈັດຕັ້ງປະຕິບັດງົບປະມານແຫ່ງລັດ ທຽບໃສ່ GDP ໄລຍະປີ 2014-2018

ແຫຼ່ງຂໍ້ມູນ: ກົມນະໂຍບາຍການເງິນ ແລະ ນິຕິກຳ, ກະຊວງການເງິນ

2.2. ການຈັດຕັ້ງປະຕິບັດລາຍຮັບງົບປະມານແຫ່ງລັດ ປີ 2018

ການຈັດເກັບລາຍຮັບງົບປະມານແຫ່ງລັດ ປີ 2018 ປະຕິບັດໄດ້ 24.758 ຕື້ກີບ, ເທົ່າກັບ 99,8% ຂອງ ແຜນການ ຫຼື ເທົ່າກັບ 16,2% ຂອງ GDP ແລະ ເພີ່ມຂຶ້ນ 8% ທຽບໃສ່ ປີ 2017; ໃນນັ້ນ, ລາຍຮັບພາຍໃນ (ບໍ່ລວມລາຍຮັບຈາກການຂາຍຊັບສິນ ແລະ ເກັບຄືນດື່ມທຶນເງິນກູ້ຢືມປ່ອຍຕໍ່ ຈຳນວນ 1.014 ຕື້ກີບ) ປະຕິບັດໄດ້ 21.829 ຕື້ກີບ, ເທົ່າກັບ 99% ຂອງແຜນການ ຫຼື ເທົ່າກັບ 14,3% ຂອງ GDP ແລະ ເພີ່ມຂຶ້ນ 6,1% ທຽບໃສ່ ປີ 2017; ສ່ວນລາຍຮັບຈາກການຊ່ວຍເຫຼືອລ້າ ປະຕິບັດໄດ້ 2.929 ຕື້ກີບ, ເທົ່າກັບ 106,4% ຂອງແຜນການ ຫຼື ເທົ່າກັບ 1,9% ຂອງ GDP ແລະ ເພີ່ມຂຶ້ນ 24,9% ທຽບໃສ່ ປີ 2017.

ການຈັດເກັບລາຍຮັບຂອງບັນດາກົມລາຍຮັບ ທີ່ປະກອບສ່ວນເຂົ້າໃນລາຍຮັບພາຍໃນ ມີດັ່ງນີ້:

- ລາຍຮັບສ່ວຍສາອາກອນ 10.824 ຕື້ກີບ ເທົ່າກັບ 93,3% ຂອງແຜນການ; ເທົ່າກັບ 7,1% ຂອງ GDP ກວມເອົາ 49,6% ຂອງລາຍຮັບພາຍໃນ.
- ລາຍຮັບພາສີ 6.637 ຕື້ກີບ ເທົ່າກັບ 92,2% ຂອງແຜນການ; ເທົ່າກັບ 4,4% ຂອງ GDP ກວມເອົາ 30,4% ຂອງລາຍຮັບພາຍໃນ.
- ລາຍຮັບຊັບສິນຂອງລັດ 2.175 ຕື້ກີບ (ບໍ່ລວມລາຍຮັບຈາກການຂາຍຊັບສິນ 19 ຕື້ກີບ); ເທົ່າກັບ 113,3% ຂອງແຜນການ ແລະ ເທົ່າກັບ 1,4% ຂອງ GDP ກວມເອົາ 10% ຂອງລາຍຮັບພາຍໃນ.
- ລາຍຮັບວິສາຫະກິດລັດລົງທຶນ ແລະ ການປະກັນໄພ 2.085 ຕື້ກີບ (ບໍ່ລວມລາຍຮັບຈາກການຂາຍຊັບສິນ 283 ຕື້ກີບ ແລະ ເກັບຄືນດື່ມທຶນເງິນກູ້ຢືມປ່ອຍຕໍ່ ຈຳນວນ 712 ຕື້ກີບ, ເນື່ອງຈາກອົງຕາມຫຼັກການບັນຊີ ແລະ ມາດຕະຖານສະຖິຕິການເງິນພາກລັດສາກົນ ລາຍຮັບດັ່ງກ່າວຈະບໍ່ຖືກບັນທຶກເປັນລາຍຮັບ ແລະ ຈະຈັດສັນຢູ່ພາກດຸນດ່ຽງງົບປະມານແທນ) ເທົ່າກັບ 248,8% ຂອງແຜນການ ແລະ ເທົ່າກັບ 1,4% ຂອງ GDP ກວມເອົາ 9,6% ຂອງລາຍຮັບພາຍໃນ (ຮູບສະແດງ 15).
- ລາຍຮັບອື່ນໆ 108 ຕື້ກີບ.

ການເກັບລາຍຮັບຈາກພາສີ-ອາກອນ ແລະ ລາຍຮັບທີ່ບໍ່ແມ່ນພາສີ-ອາກອນ ຕາມຮູບແບບການລາຍງານຕາມ ມາດຖານສາກົນ ເຫັນວ່າ ໃນປີ 2018 ລາຍຮັບຈາກພາສີ-ອາກອນ ປະຕິບັດໄດ້ 11,2% ຂອງ GDP ທຽບໃສ່ ເວລາດຽວກັນຂອງປີ 2017 ເຫັນວ່າລາຍຮັບຈາກພາສີ-ອາກອນ ເພີ່ມຂຶ້ນ 0,7% ແລະ ລາຍຮັບທີ່ບໍ່ແມ່ນພາສີ-ອາກອນ ສາມາດປະຕິບັດໄດ້ 3,1% ຂອງ GDP ແລະ ເພີ່ມຂຶ້ນ 24,9% ທຽບໃສ່ປີຜ່ານມາ.

ເສັ້ນສະແດງ 15: ການຈັດຕັ້ງປະຕິບັດລາຍຮັບງົບປະມານພາຍໃນປີ 2018 (ຫົວໜ່ວຍ ຕື້ກີບ)

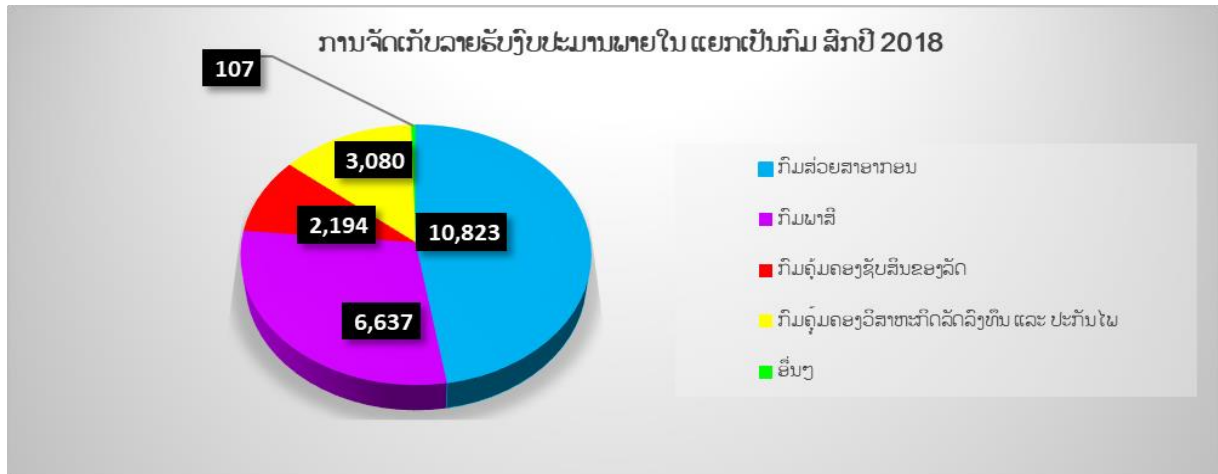

ແຫຼ່ງຂໍ້ມູນ: ກົມນະໂຍບາຍການເງິນ ແລະ ນິຕິກຳ, ກະຊວງການເງິນ

ເສັ້ນສະແດງ 16: ການຈັດຕັ້ງປະຕິບັດລາຍຮັບທັງໝົດ ນັບແຕ່ປີ 2014-2018 (ຫົວໜ່ວຍ ຕື້ກີບ)

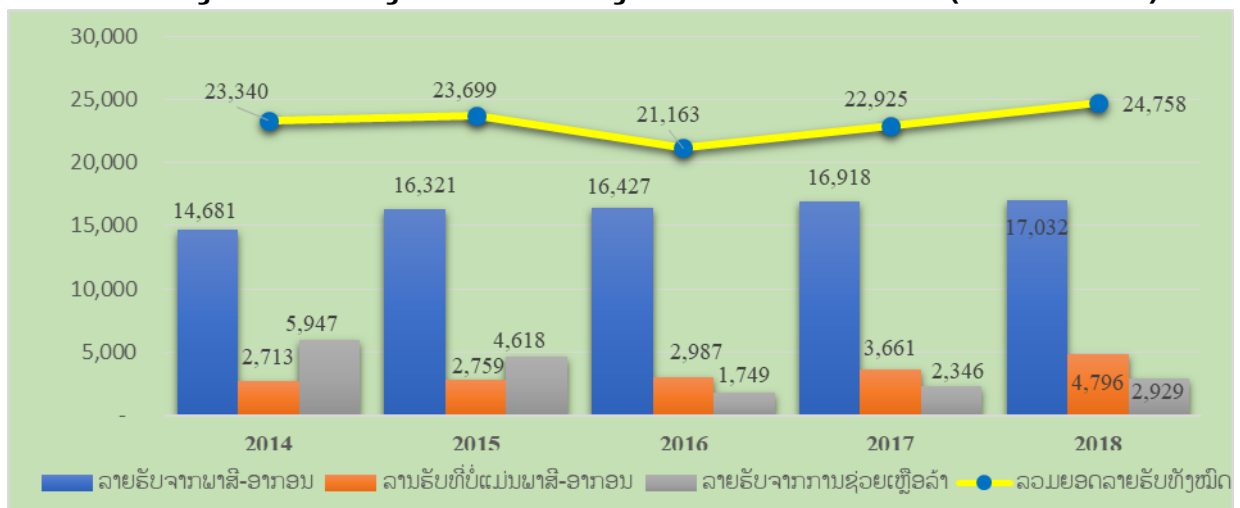

ແຫຼ່ງຂໍ້ມູນ: ກົມນະໂຍບາຍການເງິນ ແລະ ນິຕິກຳ, ກະຊວງການເງິນ

2.2.1. ການຈັດເກັບລາຍຮັບຈາກພາສີ-ອາກອນ

ການຈັດເກັບລາຍຮັບຈາກພາສີ-ອາກອນ ໃນໄລຍະແຕ່ ປີ 2013 ຫາ 2017 ທຽບໃສ່ລວມຍອດຜະລິດຕະພັນພາຍໃນ GDP ເຫັນວ່າມີທ່າອ່ຽງຫຼຸດລົງ ຈາກ 14,1% ຂອງ GDP ໃນປີ 2013, ມາເປັນ 13,7%, 13,9% 12,7% ແລະ 12% ຂອງ GDP ໃນປີ 2017 ຕາມລຳດັບ. ໃນປີ 2018 ກໍຍັງສືບຕໍ່ຫຼຸດລົງມາເປັນ 11,2% ຂອງ GDP. ສາເຫດທີ່ພາໃຫ້ການຈັດເກັບລາຍຮັບຈາກພາສີ-ອາກອນ ຫຼຸດລົງນັບແຕ່ ປີ 2013 ເປັນຕົ້ນມາ ຍ້ອນການຈັດເກັບລາຍຮັບ ຈາກພາສີ-ອາກອນ ເພີ່ມຂຶ້ນຊ້າກວ່າການຂະຫຍາຍຕົວຂອງເສດຖະກິດ ແລະ ອີກບັນຫາໜຶ່ງແມ່ນຢູ່ໃນຊ່ວງໄລຍະທີ່ເສດຖະກິດຂະຫຍາຍໂຕຊ້າລົງ ລວມທັງບັນຫາການຍົກເວັ້ນພາສີ-ອາກອນຕາມກົດໝາຍວ່າດ້ວຍການສົ່ງເສີມການລົງທຶນ ຈຶ່ງສົ່ງຜົນກະທົບໂດຍກົງຕໍ່ຖານລາຍຮັບງົບປະມານ ເຮັດໃຫ້ການຈັດເກັບລາຍຮັບຈາກພາສີ-ອາກອນ ທຽບໃສ່ GDP ມີຈັງຫວະຫຼຸດລົງ.

ແຕ່ຖ້າທຽບລາຍຮັບຈາກພາສີ-ອາກອນ ໃສ່ກັບລາຍຮັບທັງໝົດ ເຫັນວ່າມີຈັງຫວະເພີ່ມຂຶ້ນ ຄື: ຈາກ 62,9% ໃນປີ 2014 ເພີ່ມຂຶ້ນເປັນ 68,9% ໃນປີ 2015 ແລະ ເພີ່ມຂຶ້ນເປັນ 77,6% ໃນປີ 2016; ແຕ່ໃນປີ 2017 ລາຍຮັບຈາກພາສີ-ອາກອນ ໄດ້ມີລັກສະນະຫຼຸດລົງເລັກໜ້ອຍມາເປັນ 73,8% ແລະ ໃນປີ 2018 ແມ່ນຍັງໄດ້ຮັບຜົນກະທົບຈາກປີຜ່ານມາເຊິ່ງເຫັນວ່າລາຍຮັບພາສີ-ອາກອນ ສືບຕໍ່ຫຼຸດລົງ ມາເປັນ 68,8% ຂອງລາຍຮັບທັງໝົດ.

ການເພີ່ມຂຶ້ນ ຂອງລາຍຮັບພາສີ-ອາກອນ ແມ່ນມີຈັງຫວະທີ່ຊ້າລົງ ເມື່ອທຽບໃສ່ການຈັດຕັ້ງປະຕິບັດໄລຍະ ຜ່ານມາ ຄື: ໃນປີ 2015 ລາຍຮັບພາສີ-ອາກອນເພີ່ມຂຶ້ນ 11,2% ທຽບໃສ່ປີ 2014, ມາຮອດປີ 2016 ເພີ່ມຂຶ້ນ ພຽງ 0,6% ທຽບໃສ່ ປີ 2015, ປີ 2017 ລາຍຮັບພາສີ-ອາກອນເພີ່ມຂຶ້ນ 3% ທຽບໃສ່ປີ 2016 ແລະ ໃນປີ 2018 ເພີ່ມຂຶ້ນ 0,7% ທຽບກັບປີຜ່ານມາ. ດັ່ງນັ້ນ ຈະເຫັນໄດ້ວ່າ ລາຍຮັບພາສີ-ອາກອນ ເພີ່ມຂຶ້ນ ໃນຈັງຫວະທີ່ ຊ້າລົງ (ຕາຕະລາງ 2).

ໂຕເລກການຈັດເກັບລາຍຈາກຮັບພາສີ-ອາກອນ ໃນປີ 2018 ປະຕິບັດໄດ້ 17.032 ຕື້ກີບ, ເທົ່າກັບ 95,5% ຂອງແຜນການ ແລະ ເພີ່ມຂຶ້ນ 0,7% ທຽບໃສ່ ປີ 2017. ໃນນີ້, ແຫຼ່ງລາຍຮັບຈາກພາສີ-ອາກອນ ຕົ້ນຕໍ ແມ່ນມາຈາກ ອາກອນມູນຄ່າເພີ່ມ ກວມເອົາ 30,5% ຂອງລາຍຮັບພາສີ-ອາກອນ, ຮອງລົງມາແມ່ນລາຍຮັບຈາກ ອາກອນຊົມໃຊ້ ກວມເອົາ 27,8%, ອາກອນກຳໄລ 12,2%, ອາກອນລາຍໄດ້ ກວມເອົາ 9,5%, ພາສີຂາເຂົ້າ ກວມ ເອົາ 6,2%, ຄ່າທຳນຽມ ກວມເອົາ 5,7%, ອາກອນຈາກຊັບພະຍາກອນທຳມະຊາດ ກວມ 3,8% ຄ່າພາກຫຼວງ ໄຟຟ້າ ກວມ 2,5% ແລະ ລາຍຮັບອື່ນໆກວມເອົາ 1,6% ຂອງລາຍຮັບຈາກພາສີ-ອາກອນ (ເສັ້ນສະແດງ 17).

ຕາຕະລາງ 2: ການຈັດເກັບລາຍຮັບຈາກພາສີ-ອາກອນ ໃນໄລຍະຜ່ານມາ

ຕົ້ນກີບ	ປີ 2015		ປີ 2016		ປີ 2017		ປີ 2018	
	ຈຳນວນ	% ການ ເພີ່ມຂຶ້ນ	ຈຳນວນ	% ການ ເພີ່ມຂຶ້ນ	ຈຳນວນ	% ການ ເພີ່ມຂຶ້ນ	ຈຳນວນ	% ການ ເພີ່ມຂຶ້ນ
ລາຍຮັບພາສີ-ອາກອນ	16,321	11.2	16,427	0.6	16,918	2.99	17,032	0.7
ອັດຕາສ່ວນຕໍ່ລາຍຮັບ ພາຍໃນ (%)	85,5%	-	84,6%	-	82.2%	-	78.2%	

ແຫຼ່ງຂໍ້ມູນ: ກົມນະໂຍບາຍການເງິນ ແລະ ນິຕິກຳ, ກະຊວງການເງິນ

ເສັ້ນສະແດງ 17: ການຈັດເກັບລາຍຮັບພາສີ-ອາກອນ ນັບແຕ່ ປີ 2014 ຫາ ປີ 2018 (ຫົວໜ່ວຍຕື້ກີບ)

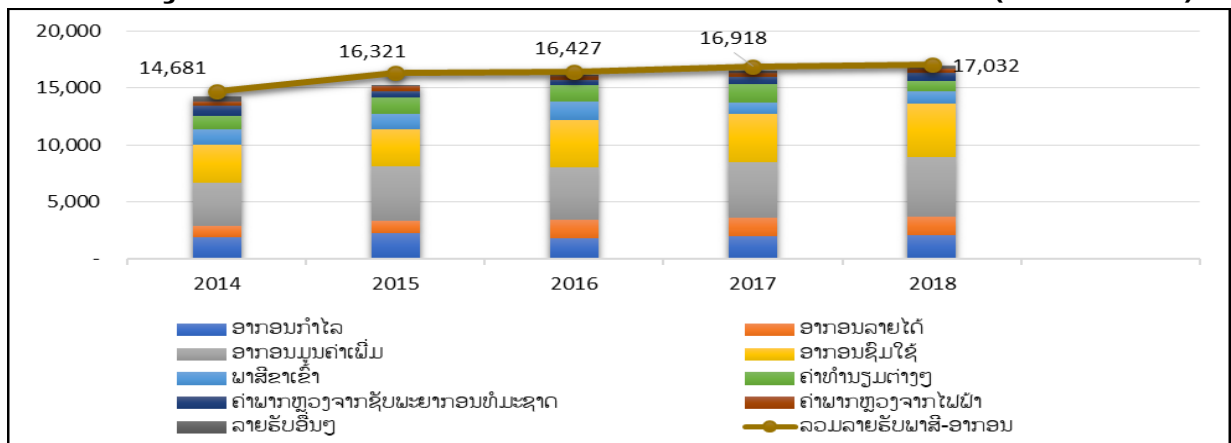

ແຫຼ່ງຂໍ້ມູນ: ກົມນະໂຍບາຍການເງິນ ແລະ ນິຕິກຳ, ກະຊວງການເງິນ

❖ ລາຍລະອຽດ ລາຍຮັບຈາກພາສີອາກອນ ມີດັ່ງນີ້:

- ອາກອນກຳໄລ

ອາກອນກຳໄລ ແມ່ນອາກອນທາງກົງ ທີ່ເກັບຈາກກຳໄລຂອງບໍລິສັດທັງພາຍໃນ ແລະ ຕ່າງປະເທດ. ອາກອນກຳໄລ ເປັນແຫຼ່ງລາຍຮັບຕົ້ນຕໍລຳດັບທີສາມ ຂອງລາຍຮັບຈາກພາສີ-ອາກອນ ຖັດຈາກອາກອນມູນຄ່າເພີ່ມ ແລະ ອາກອນຊົມໃຊ້.

ການຈັດເກັບລາຍຮັບ ຈາກອາກອນກຳໄລ ໃນປີ 2018 ສາມາດເກັບໄດ້ 2.073 ຕື້ກີບ ປະຕິບັດໄດ້ 92,9% ຂອງແຜນການ ຫຼື ເທົ່າກັບ 1,36% ຂອງ GDP ທຽບໃສ່ປີ 2017 ເພີ່ມຂຶ້ນ 4,7% (ຮູບສະແດງ 18).

ການເກັບອາກອນກຳໄລທູດແຜນການໃນປີ 2018 ສາເຫດຍ້ອນລາຍຮັບອາກອນກຳໄລຈາກຂະແໜງການບໍ່ແຮ່ ສືບຕໍ່ຫຼຸດລົງ ເນື່ອງຈາກບັນດາບໍລິສັດຂະໜາດໃຫຍ່ ແມ່ນໄດ້ຮັບຜົນກະທົບຈາກຕະຫລາດໂລກ ເຮັດໃຫ້ການດຳເນີນທຸລະກິດ ແລະ ກຳໄລ ບໍ່ໄດ້ດີເທົ່າທີ່ຄວນ ຈຶ່ງບໍ່ສາມາດມອບພັນທະໄດ້ (ເສັ້ນສະແດງ 18).

ເສັ້ນສະແດງ 18: ການເກັບອາກອນກຳໄລໃນໄລຍະຜ່ານມາ

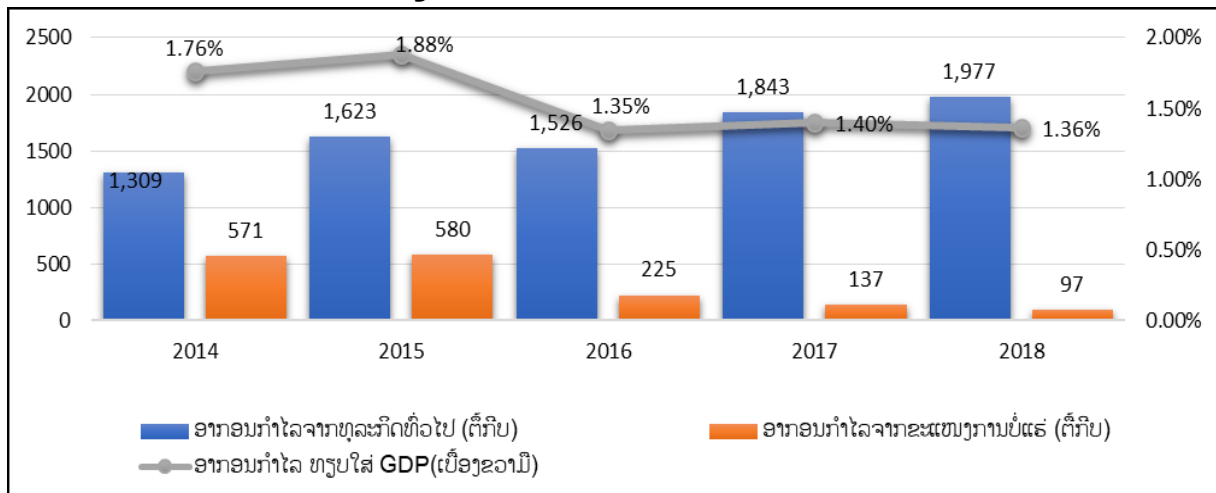

ແຫຼ່ງຂໍ້ມູນ: ກົມນະໂຍບາຍການເງິນ ແລະ ນິຕິກຳ, ກະຊວງການເງິນ

• ອາກອນລາຍໄດ້

ອາກອນລາຍໄດ້ແມ່ນອາກອນທາງກົງທີ່ເກັບຈາກລາຍໄດ້ຂອງບຸກຄົນ ແລະ ບໍລິສັດທີ່ຢູ່ໃນ ສປປ ລາວ. ອາກອນລາຍໄດ້ກໍ່ແມ່ນແຫຼ່ງລາຍຮັບໜຶ່ງທີ່ສຳຄັນ ຈັດຢູ່ໃນລຳດັບທີ່ສຳຄັນຈາກອາກອນກຳໄລ. ໃນປີ 2018 ອາກອນລາຍໄດ້ ສາມາດຈັດເກັບໄດ້ 1.619 ຕື້ກີບ, ເທົ່າກັບ 93,9% ຂອງແຜນການ, ຖ້າທຽບໃສ່ປີ 2017 ເພີ່ມຂຶ້ນ 1% (ຕາຕະລາງ 3).

ຕາຕະລາງ 3: ການຈັດເກັບລາຍຮັບຈາກອາກອນລາຍໄດ້ ໄລຍະຜ່ານມາ

ຕື້ກີບ	ປີ 2015		ປີ 2016		ປີ 2017		ປີ 2018	
	ຈຳນວນ	% ການເພີ່ມຂຶ້ນ	ຈຳນວນ	% ການເພີ່ມຂຶ້ນ	ຈຳນວນ	% ການເພີ່ມຂຶ້ນ	ຈຳນວນ	% ການເພີ່ມຂຶ້ນ
ອາກອນລາຍໄດ້	1,140	11.2	1,624	42.46	1,603	-1.3	1,619	1%
ອັດຕາສ່ວນຕໍ່ລາຍຮັບພາສີ-ອາກອນ (%)	7.0	-	9.9	-	9.5	-	9.51	

ແຫຼ່ງຂໍ້ມູນ: ກົມນະໂຍບາຍການເງິນ ແລະ ນິຕິກຳ, ກະຊວງການເງິນ

• ອາກອນມູນຄ່າເພີ່ມ

ອາກອນມູນຄ່າເພີ່ມແມ່ນອາກອນທາງອ້ອມ ທີ່ເກັບຈາກການຊົມໃຊ້ສິນຄ້າ ແລະ ການບໍລິການໃນ ສປປ ລາວ, ຊຶ່ງເກັບໃນອັດຕາ 10%. ອາກອນມູນຄ່າເພີ່ມແມ່ນລາຍຮັບຕົ້ນຕໍອັນດັບໜຶ່ງຂອງບັນດາລາຍຮັບຈາກພາສີ-ອາກອນ ເຊິ່ງກວມເອົາ 30,5% ຂອງລາຍຮັບຈາກພາສີ-ອາກອນ ໃນປີ 2018. ການຈັດເກັບລາຍຮັບຈາກອາກອນມູນຄ່າເພີ່ມແມ່ນມີຈະຫວະເພີ່ມຂຶ້ນທຸກປີ; ສະເພາະ ປີ 2018 ອາກອນມູນຄ່າເພີ່ມສາມາດ ຈັດເກັບໄດ້ 5.201 ຕື້ກີບ, ເທົ່າກັບ 95,1% ຂອງແຜນການ ແລະ ເທົ່າກັບ 3,41% ຂອງ GDP. ໃນນີ້, ຈັດເກັບຈາກຂອດຂາເຂົ້າ (ຂະແໜງພາສີເປັນຜູ້ເກັບ) ປະມານ 2.066 ຕື້ກີບ, ເທົ່າກັບ 39,71% ຂອງລາຍຮັບອາກອນມູນຄ່າເພີ່ມທັງໝົດ ແລະ ຈັດເກັບຈາກຂອດພາຍໃນ (ຂະແໜງ ສ່ວຍສາອາກອນເປັນຜູ້ເກັບ) ຈຳນວນ 3.136 ຕື້ກີບ, ເທົ່າກັບ 60,29% ຂອງລາຍຮັບອາກອນມູນຄ່າເພີ່ມທັງໝົດ (ເສັ້ນສະແດງ 19).

ຕາຕະລາງ 4: ການຈັດເກັບລາຍຮັບອາກອນມູນຄ່າເພີ່ມໄລຍະຜ່ານມາ

ຕົ້ນກຳ	ປີ 2015		ປີ 2016		ປີ 2017		ປີ 2018	
	ຈຳນວນ	% ການເພີ່ມຂຶ້ນ	ຈຳນວນ	% ການເພີ່ມຂຶ້ນ	ຈຳນວນ	% ການເພີ່ມຂຶ້ນ	ຈຳນວນ	% ການເພີ່ມຂຶ້ນ
1. ອາກອນມູນຄ່າເພີ່ມ	1,654	7.0	1,940	17.29	1,899	-2.1	2,065	8.74
2. ອາກອນມູນຄ່າເພີ່ມ	3,090	40.9	2,749	-11.04	3,035	10.4	3,135	3.29
ອາກອນມູນຄ່າເພີ່ມທັງໝົດ (1+2)	4,744	26.9	4,688	-1.18	4,934	5.24	5,201	5.41
ອັດຕາສ່ວນຕໍ່ລາຍຮັບພາສີ-ອາກອນ	29.1	-	28.6	-	29.17	-	30.54	

ແຫຼ່ງຂໍ້ມູນ: ກົມນະໂຍບາຍການເງິນ ແລະ ນິຕິກຳ, ກະຊວງການເງິນ

ເສັ້ນສະແດງ 19: ການເກັບລາຍຮັບຈາກອາກອນມູນຄ່າເພີ່ມໃນໄລຍະຜ່ານມາ

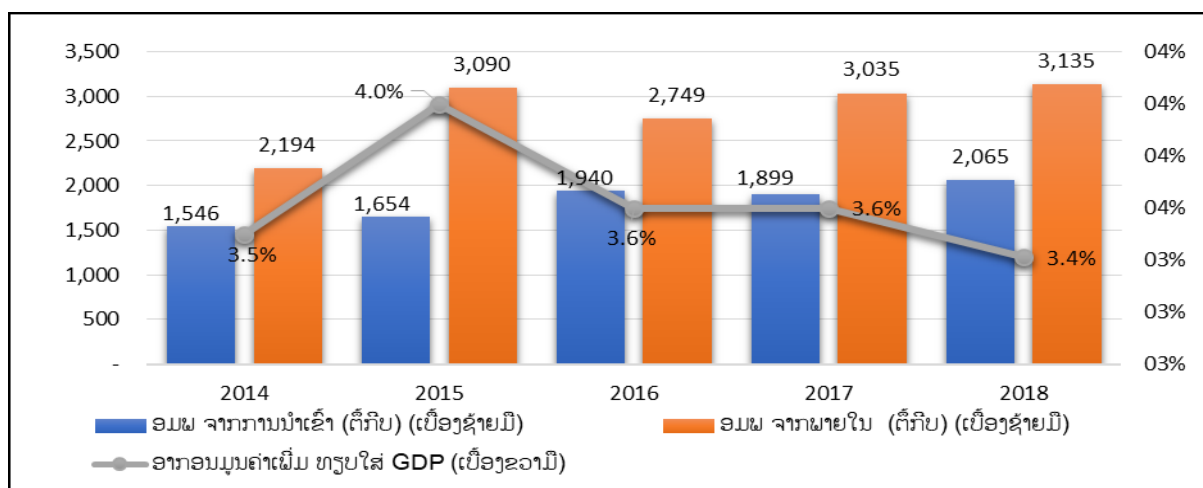

ແຫຼ່ງຂໍ້ມູນ: ກົມນະໂຍບາຍການເງິນ ແລະ ນິຕິກຳ, ກະຊວງການເງິນ

• ອາກອນຊົມໃຊ້

ອາກອນຊົມໃຊ້ແມ່ນອາກອນທາງອ້ອມ ທີ່ເກັບຈາກສິນຄ້າ ແລະ ການບໍລິການ ບາງປະເພດທີ່ມີລັກສະນະພູມເພື່ອຍ, ນຳໃຊ້ອັດຕາເກັບແຕກຕ່າງກັນ ເລີ່ມແຕ່ອັດຕາຕ່ຳສຸດ 3% ຫາສູງສຸດ 90%. ລາຍຮັບຈາກອາກອນຊົມໃຊ້ ຈັດຢູ່ລຳດັບສອງ ຂອງລາຍຮັບຈາກພາສີ-ອາກອນ ຮອງຈາກອາກອນມູນຄ່າເພີ່ມ ແລະ ກວມເອົາ 27,8% ຂອງລາຍຮັບຈາກພາສີ-ອາກອນ. ລາຍຮັບຈາກອາກອນຊົມໃຊ້ມີທ່າອ່ຽງເພີ່ມຂຶ້ນທຸກປີ ເຊັ່ນ: ນັບແຕ່ປີ 2015 ຈັດເກັບໄດ້ 3.253 ຕື້ກີບ ເພີ່ມຂຶ້ນເປັນ 4.124 ຕື້ກີບ ໃນປີ 2016 ແລະ ເພີ່ມຂຶ້ນເປັນ 4.234 ຕື້ກີບ ໃນປີ 2017 ແລະ ໃນປີ 2018 ລາຍຮັບດັ່ງກ່າວເກັບໄດ້ 4,743 ຕື້ກີບ ເທົ່າກັບ 3,11% ຂອງ GDP, ເພີ່ມຂຶ້ນ 12% ທຽບໃສ່ປີຜ່ານມາ (ຕາຕະລາງທີ 5). ສັດສ່ວນຂອງການຈັດເກັບອາກອນຊົມໃຊ້ ໃນປີ 2018 ຕົ້ນຕໍແມ່ນເກັບຈາກ ການນຳເຂົ້າ ຈຳນວນ 2.968 ຕື້ກີບ, ເພີ່ມຂຶ້ນ 18,2% ທຽບໃສ່ປີ 2018 ແລະ ກວມເອົາປະມານ 62,57% ຂອງລາຍຮັບຈາກອາກອນຊົມໃຊ້ທັງໝົດ, ສ່ວນການເກັບລາຍຮັບ ຈາກອາກອນຊົມໃຊ້ພາຍໃນ ໃນປີ 2018 ຈຳນວນ 1.775 ຕື້ກີບ, ທຽບໃສ່ ປີ 2017 ເພີ່ມຂຶ້ນ 3,20% ແລະ ກວມເອົາ 37,43% ຂອງລາຍຮັບອາກອນຊົມໃຊ້ທັງໝົດ (ເສັ້ນສະແດງ 20).

ຕາຕະລາງ 5: ການຈັດເກັບລາຍຮັບອາກອນຊົມໃຊ້ໄລຍະຜ່ານມາ

ຕົ້ນກິບ	ປີ 2015		ປີ 2016		ປີ 2017		ປີ 2018	
	ຈຳນວນ	% ການເພີ່ມຂຶ້ນ	ຈຳນວນ	% ການເພີ່ມຂຶ້ນ	ຈຳນວນ	% ການເພີ່ມຂຶ້ນ	ຈຳນວນ	% ການເພີ່ມຂຶ້ນ
1. ອາກອນຊົມໃຊ້ຈາກການນຳເຂົ້າ	1,428	-12.0	2,333	63.38	2,514	7.8	2,968	18.02
2. ອາກອນຊົມໃຊ້ເກັບຢູ່ພາຍໃນ	1,825	6.2	1,791	-1.85	1,720	-4	1,775	3.20
ອາກອນຊົມໃຊ້ທັງໝົດ	3,253	-2.6	4,124	26.79	4,234	2.7	4,743	12
ອັດຕາສ່ວນຕໍ່ລາຍຮັບພາສີ-ອາກອນ (%)	19.9	-	25.2	-	25.03	-	27.85	

ແຫຼ່ງຂໍ້ມູນ: ກົມນະໂຍບາຍການເງິນ ແລະ ນິຕິກຳ, ກະຊວງການເງິນ

ເສັ້ນສະແດງ 20: ການຈັດຕັ້ງປະຕິບັດລາຍຮັບອາກອນຊົມໃຊ້ໃນໄລຍະຜ່ານມາ

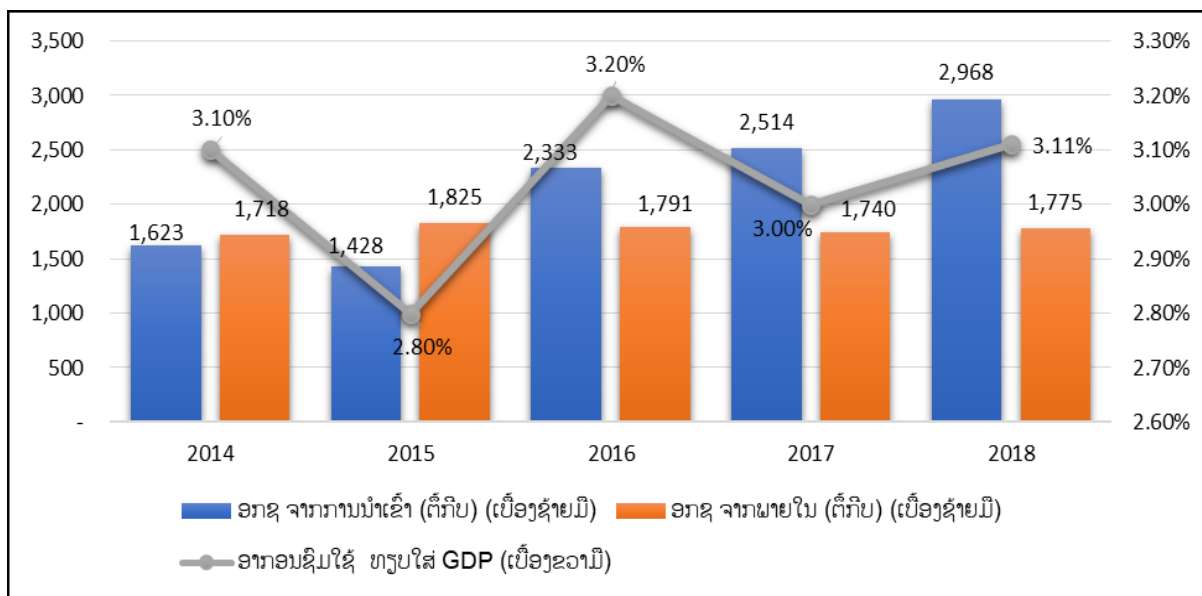

ແຫຼ່ງຂໍ້ມູນ: ກົມນະໂຍບາຍການເງິນ ແລະ ນິຕິກຳ, ກະຊວງການເງິນ

• ພາສີຂາເຂົ້າ

ລາຍຮັບຈາກພາສີຂາເຂົ້າ ມີທ່າອ່ຽງຫຼຸດລົງ ຍ້ອນ ການປະຕິບັດແຜນຫຼຸດຜ່ອນອັດຕາພາສີໃນຂອບອາຊຽນ, ຂອບຮ່ວມມືອື່ນໆ, ຂອບປະຕິບັດນະໂຍບາຍສົ່ງເສີມການລົງທຶນ ລວມທັງການຫຼຸດລົງຂອງການນຳເຂົ້າພາຫະນະ ແລະ ສິນຄ້າອື່ນໆ ທີ່ມີກະທົບໂດຍກົງຕໍ່ການຈັດເກັບລາຍຮັບຈາກພາສີຂາເຂົ້າ.

ລາຍຮັບຈາກພາສີຂາເຂົ້າໃນປີ 2018 ສາມາດເກັບໄດ້ 1.059 ຕື້ກີບ, ເພີ່ມຂຶ້ນ 9,18% ທຽບໃສ່ປີ 2017. ລາຍຮັບຈາກພາສີຂາເຂົ້າ ທຽບໃສ່ລາຍຮັບຈາກພາສີ-ອາກອນ ເຫັນວ່າເພີ່ມຂຶ້ນ 5,7% ໃນປີ 2017 ມາເປັນ 6,22% ໃນປີ 2018 (ຕາຕະລາງ 6 ແລະ ເສັ້ນສະແດງ 21).

ຕາຕະລາງ 6: ການຈັດເກັບລາຍຮັບຈາກພາສີຂາເຂົ້າໄລຍະຜ່ານມາ

ຕົ້ນກຳ	ປີ 2015		ປີ 2016		ປີ 2017		ປີ 2018	
	ຈຳນວນ	% ການ ເພີ່ມຂຶ້ນ	ຈຳນວນ	% ການ ເພີ່ມຂຶ້ນ	ຈຳນວນ	% ການ ເພີ່ມຂຶ້ນ	ຈຳນວນ	% ການ ເພີ່ມຂຶ້ນ
ພາສີຂາເຂົ້າ	1,382	-1.9	1,655	19.75	971	-41.33	1,059	9.18
ອັດຕາສ່ວນຕໍ່ລາຍຮັບ ພາສີ-ອາກອນ (%)	8.5	-	10.1	-	5.74	-	6.22	

ແຫຼ່ງຂໍ້ມູນ: ກົມນະໂຍບາຍການເງິນ ແລະ ນິຕິກຳ, ກະຊວງການເງິນ

ເສັ້ນສະແດງ 21: ການເກັບພາສີຂາເຂົ້າ



ແຫຼ່ງຂໍ້ມູນ: ກົມນະໂຍບາຍການເງິນ ແລະ ນິຕິກຳ, ກະຊວງການເງິນ

• ຄຳຊັກພິເສດຂາອອກ

ລາຍຮັບຈາກຄຳຊັກພິເສດຂາອອກ ແມ່ນຫຼຸດລົງ ຈາກ 205 ຕື້ກີບ ໃນປີ 2015 ມາເປັນ 49 ຕື້ກີບ ໃນປີ 2016 ແລະ ສືບຕໍ່ຫຼຸດລົງ ເປັນ 29 ຕື້ກີບ ໃນປີ 2017. ສາເຫດມາຈາກລັດຖະບານມີມາດຕະການໃນການສົ່ງເສີມການປຸງແຕ່ງຜະລິດຕະພັນໄມ້ພາຍໃນ ໂດຍຈຳກັດການສົ່ງອອກໄມ້ທ່ອນ, ໄມ້ຕິດບ; ພ້ອມກັນນັ້ນ, ການສົ່ງອອກແຮ່ທາດ ທີ່ເຄີຍເປັນທ່າແຮງໃນການຈັດເກັບລາຍຮັບ ກໍ່ຖືກຍົກເວັ້ນຄຳຊັກພິເສດຂາອອກ ລວມໄປເຖິງການປະຕິບັດນິຕິກຳ ໃນການຈັດເກັບຄຳຊັກພິເສດ ຊັບພະຍາກອນແຮ່ທາດ ຍັງບໍ່ທັນຊັດເຈນ. ແຕ່ລາຍຮັບຈາກຄຳຊັກພິເສດ ໃນປີ 2018 ເພີ່ມຂຶ້ນເລັກນ້ອຍເປັນ 38 ຕື້ກີບ(ຕາຕະລາງ 7).

ຕາຕະລາງ 7: ການຈັດເກັບລາຍຮັບຈາກພາສີຂາອອກ

ຕົ້ນກຳ	ປີ 2015		ປີ 2016		ປີ 2017		ປີ 2018	
	ຈຳນວນ	%ການ ເພີ່ມຂຶ້ນ	ຈຳນວນ	%ການ ເພີ່ມຂຶ້ນ	ຈຳນວນ	%ການ ເພີ່ມຂຶ້ນ	ຈຳນວນ	%ການ ເພີ່ມຂຶ້ນ
ພາສີຂາອອກ	205	-28.5	49	-76.10	29	-40.82	38	31.03
ອັດຕາສ່ວນຕໍ່ລາຍ ຮັບພາສີ-ອາກອນ (%)	1.3	-	0.3	-	0.17	-	0.22	

ແຫຼ່ງຂໍ້ມູນ: ກົມນະໂຍບາຍການເງິນ ແລະ ນິຕິກຳ, ກະຊວງການເງິນ

2.2.2 ລາຍຮັບທີ່ບໍ່ແມ່ນພາສີ-ອາກອນ

ການຈັດເກັບລາຍຮັບທີ່ບໍ່ແມ່ນພາສີ-ອາກອນ ມີທ່າອ່ຽງເພີ່ມຂຶ້ນທຸກໆປີ ນັບແຕ່ປີ 2015 ຈາກ 2.759 ຕື້ກີບ ເພີ່ມເປັນ 2.977 ຕື້ກີບ ໃນປີ 2016 ເພີ່ມຂຶ້ນ 7,9%, ປີ 2017 ເພີ່ມຂຶ້ນເປັນ 3.661 ຕື້ກີບ ຫຼື ເພີ່ມຂຶ້ນ 23% ແລະ ປີ 2018 ລາຍຮັບທີ່ບໍ່ແມ່ນພາສີ-ອາກອນ ໄດ້ເພີ່ມຂຶ້ນເປັນ 4,797 ຕື້ກີບ ເພີ່ມຂຶ້ນ 31%. ສາເຫດຍ້ອນການເພີ່ມຂຶ້ນຂອງລາຍຮັບຕົ້ນຕໍ ເຊັ່ນ: ເງິນປັນຜົນ ເພີ່ມຂຶ້ນ 26%, ຄ່າບິນຜ່ານ ເພີ່ມຂຶ້ນ 25,7% ແລະ ດອກເບ້ຍເງິນກູ້ ເພີ່ມຂຶ້ນ 5% ທຽບກັບປີ 2017. ນອກຈາກນີ້, ລາຍຮັບຈາກບັນດາກອງທຶນຂອງລັດ ໄດ້ເພີ່ມຂຶ້ນຢ່າງກ້າວກະໂດດ, ເນື່ອງຈາກໄດ້ປະຕິບັດຕາມກົດໝາຍງົບປະມານແຫ່ງລັດ ເພື່ອລວມສູນບັນດາກອງທຶນຂອງລັດໃຫ້ເຂົ້າມາບັນທຶກໃນງົບປະມານຫຼາຍຂຶ້ນ, ຊຶ່ງເປັນໜຶ່ງໃນສາເຫດທີ່ເຮັດໃຫ້ລາຍຮັບທີ່ບໍ່ແມ່ນພາສີ-ອາກອນເພີ່ມຂຶ້ນສູງທຽບໃສ່ປີຜ່ານມາ (ຕາຕະລາງ 8 ແລະ ເສັ້ນສະແດງ 22).

ໃນປີ 2018 ແຫຼ່ງລາຍຮັບທີ່ບໍ່ແມ່ນພາສີ-ອາກອນຕົ້ນຕໍປະກອບມີ ລາຍຮັບເງິນປັນຜົນ ຈັດເກັບໄດ້ 1.177 ຕື້ກີບ, ເຊິ່ງກວມເອົາ 24,5% ຂອງລາຍຮັບທີ່ບໍ່ແມ່ນພາສີ-ອາກອນ, ຮອງລົງມາແມ່ນລາຍຮັບຈາກດອກເບ້ຍເງິນກູ້ຢືມປ່ອຍຕໍ່ ຈັດເກັບໄດ້ 881 ຕື້ກີບ, ກວມເອົາ 18,4% ຂອງລາຍຮັບທີ່ບໍ່ແມ່ນພາສີ-ອາກອນ; ນອກຈາກນີ້ແມ່ນ ລາຍຮັບວິຊາການ ຈຳນວນ 862 ຕື້ກີບ, ກວມເອົາ 18%, ລາຍຮັບຈາກຄ່າບິນຜ່ານ ຈັດເກັບໄດ້ 826 ຕື້ກີບ, ເຊິ່ງກວມເອົາ 17,2% ຂອງລາຍຮັບທີ່ບໍ່ແມ່ນພາສີ-ອາກອນ ແລະ ລາຍຮັບອື່ນໆ (ເສັ້ນສະແດງ 22).

ຕາຕະລາງ 8: ລາຍຮັບທີ່ບໍ່ແມ່ນພາສີ-ອາກອນ ໄລຍະຜ່ານມາ

ຕື້ກີບ	ປີ 2015		ປີ 2016		ປີ 2017		ປີ 2018	
	ຈຳນວນ	% ການເພີ່ມຂຶ້ນ	ຈຳນວນ	% ການເພີ່ມຂຶ້ນ	ຈຳນວນ	% ການເພີ່ມຂຶ້ນ	ຈຳນວນ	% ການເພີ່ມຂຶ້ນ
1. ຄ່າເຊົ່າດິນອາຄານ ແລະ ທີ່ດິນ	112	8	69	-38.4%	70	1.4%	45	-36.4%
2. ຄ່າສຳປະທານ	87	-3.6	85	-2.3%	61	-28.2%	90	47.5%
3. ຄ່າປັບໄໝ	124	31.6	180	45.2%	83	-53.9%	49	-41.6%
4. ລາຍຮັບວິຊາການ	721	65.8	970	34.5%	881	-9.2%	862	-2.2%
5. ເງິນປັນຜົນ	870	10.2	624	-28.3%	934	49.7%	1,177	26.0%
6. ລາຍຮັບດອກເບ້ຍ	281	56.1	424	50.9%	839	97.9%	881	5.0%
7. ຄ່າບິນຜ່ານ	550	13.2	595	8.2%	657	10.4%	826	25.7%
8. ບັນດາກອງທຶນຂອງລັດ	6	-75.6	7	16.7%	4	-42.9%	676	16810%
9. ອື່ນໆ	9	-98.3	23	155.6%	131	469.6%	191	45.8%
ລວມລາຍຮັບທີ່ບໍ່ແມ່ນພາສີ-ອາກອນ	2,759	9.7	2,977	7.9%	3,661	23.0%	4,797	31.0%
ອັດຕາສ່ວນຕໍ່ລາຍຮັບພາຍໃນທັງໝົດ (%)	14.5		15.4		17.8		22	

ແຫຼ່ງຂໍ້ມູນ: ກົມນະໂຍບາຍການເງິນ ແລະ ນິຕິກຳ, ກະຊວງການເງິນ

ເສັ້ນສະແດງ 22: ການເກັບລາຍຮັບທີ່ບໍ່ແມ່ນພາສີ-ອາກອນ ໄລຍະຜ່ານມາປີ 2014-2018

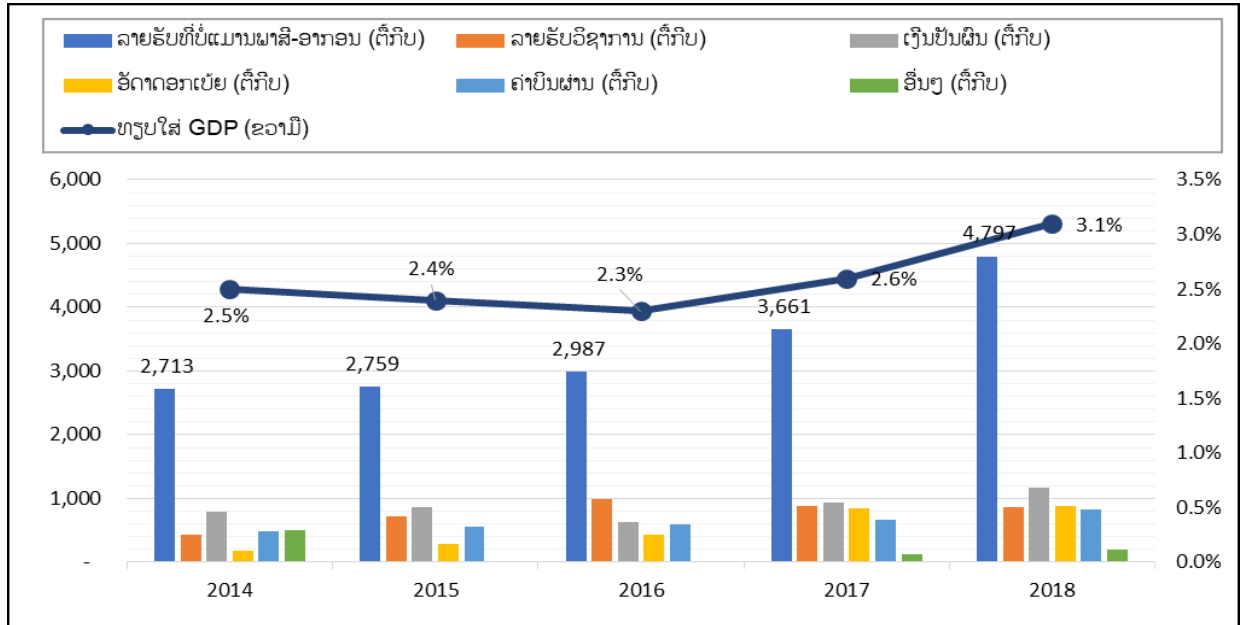

ແຫຼ່ງຂໍ້ມູນ: ກົມນະໂຍບາຍການເງິນ ແລະ ນິຕິກຳ, ກະຊວງການເງິນ

2.2.3 ລາຍຮັບຈາກການຊ່ວຍເຫຼືອລ້າ

ການຈັດຕັ້ງປະຕິບັດລາຍຮັບຈາກການຊ່ວຍເຫຼືອລ້າ ໃນປີ 2018 ຈຳນວນ 2,929 ຕື້ກີບ, ເທົ່າກັບ 106,4% ທຽບໃສ່ແຜນການ ແລະ ເທົ່າກັບ 1,9% ຂອງ GDP, ເພີ່ມຂຶ້ນ 24,9% ທຽບໃສ່ປີຜ່ານມາ. ແຕ່ຖ້າທຽບລາຍຮັບຈາກການຊ່ວຍເຫຼືອລ້າໃສ່ GDP ໃນໄລຍະຜ່ານມາ ເຫັນວ່າມີຈັງຫວະທີ່ຫຼຸດລົງທຸກປີ ເປັນຕົ້ນ ໃນປີ 2014 ລາຍຮັບຈາກການຊ່ວຍເຫຼືອລ້າທຽບໃສ່ GDP ແມ່ນ 5,6%, ມາຮອດປີ 2015 ແລະ 2016 ຫຼຸດລົງ ເປັນ 3,9% ແລະ ສືບຕໍ່ຫຼຸດລົງເປັນ 1,4% ຂອງ GDP ຕາມລຳດັບ; ແຕ່ໃນປີ 2017 ເພີ່ມຂຶ້ນເລັກນ້ອຍເປັນ 1,7% ແລະ ໃນປີ 2018 ລາຍຮັບຈາກການຊ່ວຍເຫຼືອລ້າເພີ່ມຂຶ້ນມາເປັນ 1,9% ຂອງ GDP (ເສັ້ນສະແດງ 23).

ຕາຕະລາງ 9: ລາຍຮັບຈາກການຊ່ວຍເຫຼືອລ້າ ໄລຍະ 5 ປີ ຜ່ານມາ (ຫົວໜ່ວຍ ຕື້ກີບ)

ຕື້ກີບ	ປີ 2014	ປີ 2015	ປີ 2016	ປີ 2017	ປີ 2018
ລວມລາຍຮັບຈາກການຊ່ວຍເຫຼືອລ້າ	5,947	4,618	1,749	2,346	2,929
1. ເງິນຊ່ວຍເຫຼືອລ້າເປັນໂຄງການ (ກະຊວງການເງິນຄຸ້ມຄອງ)	1,141	970	774	877	681
2. ເງິນຊ່ວຍເຫຼືອລ້າບໍ່ເປັນໂຄງການ (ກະຊວງແຜນການຄຸ້ມຄອງ)	4,479	3,648	975	1,360	1,927
3. ເງິນຊ່ວຍເຫຼືອລ້າດັດແກ້ມະຫາພາກ	327	0	0	109	321

ແຫຼ່ງຂໍ້ມູນ: ກົມນະໂຍບາຍການເງິນ ແລະ ນິຕິກຳ, ກະຊວງການເງິນ

ເສັ້ນສະແດງ 23: ການຈັດຕັ້ງປະຕິບັດລາຍຮັບຈາກການຊ່ວຍເຫຼືອລ້າ 2014-2018

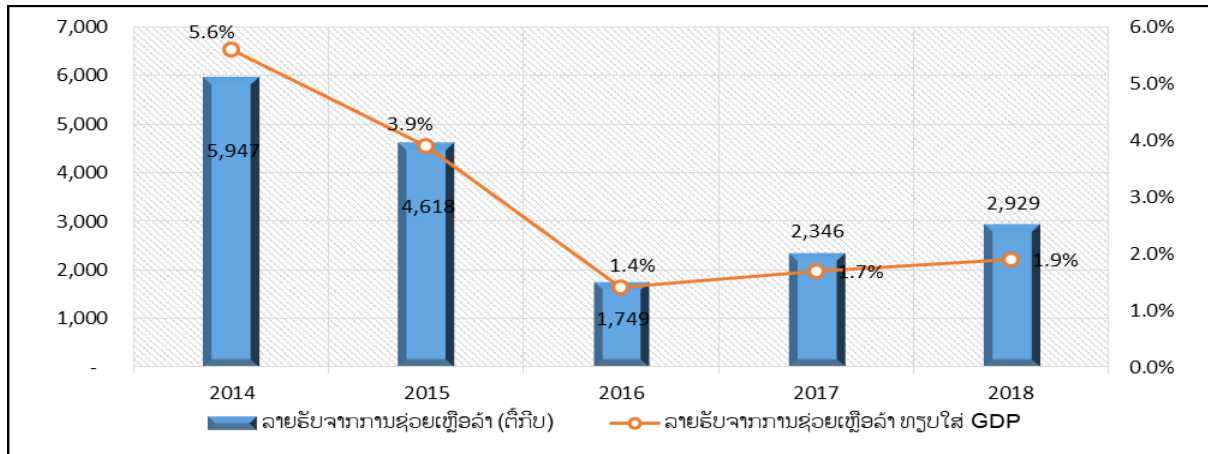

ແຫຼ່ງຂໍ້ມູນ: ກົມນະໂຍບາຍການເງິນ ແລະ ນິຕິກຳ, ກະຊວງການເງິນ

2.3. ການຈັດຕັ້ງປະຕິບັດລາຍຈ່າຍງົບປະມານ ແຫ່ງລັດ ປະຈຳປີ 2018

ການຈັດຕັ້ງປະຕິບັດລາຍຈ່າຍງົບປະມານແຫ່ງລັດ ປີ 2018 ປະຕິບັດໄດ້ 31.866 ຕື້ກີບ, ເທົ່າກັບ 97,1% ຂອງແຜນການ ແລະ ເທົ່າກັບ 20,9% ຂອງ GDP ທຽບໃສ່ ປີ 2017 ຫຼຸດລົງ 3,67%. ຖ້າທຽບການຈັດຕັ້ງປະຕິບັດລາຍຈ່າຍງົບປະມານແຫ່ງລັດທັງໝົດໃສ່ GDP ເັນວ່າມີຈັງຫວະຫຼຸດລົງ ນັບຕັ້ງແຕ່ປີ 2015 ເປັນຕົ້ນມາ ຄື: 26,1% ຂອງ GDP ໃນປີ 2015 ຫຼຸດລົງ ເປັນ 21,5% ຂອງ GDP ໃນປີ 2016, ມາຮອດປີ 2017 ເປັນ 21,8% ຂອງ GDP ແລະ ປີ 2018 ຫຼຸດລົງເປັນ 20,9% ຂອງ GDP, ເນື່ອງຈາກວ່າກະຊວງການເງິນ ໄດ້ສືບຕໍ່ນຳໃຊ້ນະໂຍບາຍການເງິນແບບຮັດກຸມ ໂດຍການຫຼຸດບາງຮ່ວງລາຍຈ່າຍງົບປະມານ ທີ່ບໍ່ຈຳເປັນລົງ ຈຶ່ງເຮັດໃຫ້ລາຍຈ່າຍງົບປະມານທຽບໃສ່ GDP ຫຼຸດລົງໃນແຕ່ລະປີ (ເສັ້ນສະແດງ 24).

ເສັ້ນສະແດງ 24: ການຈັດຕັ້ງປະຕິບັດລາຍຈ່າຍງົບປະມານ

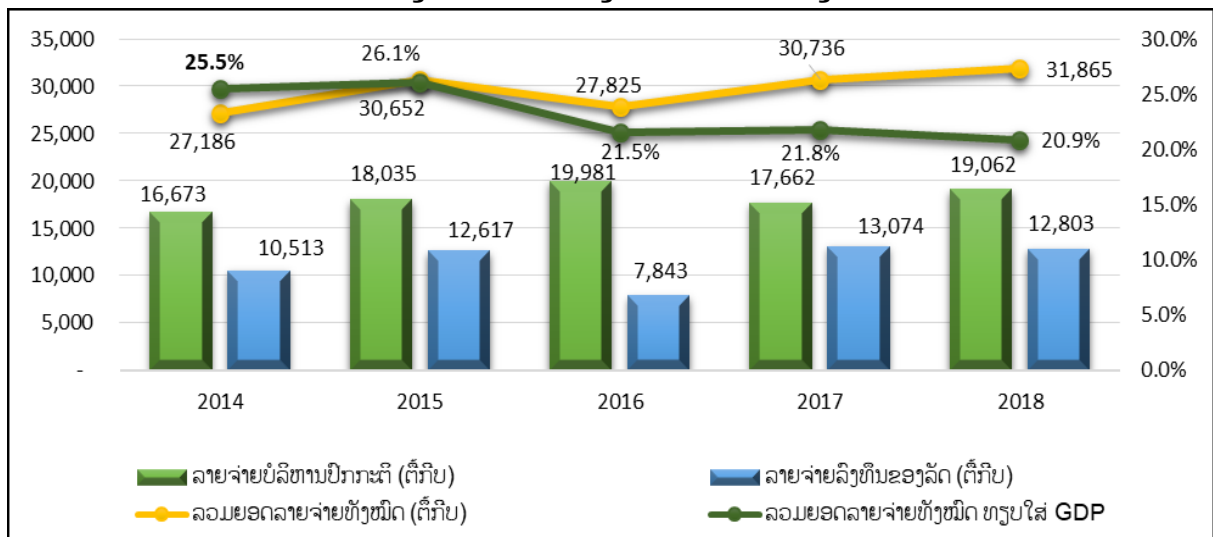

ແຫຼ່ງຂໍ້ມູນ: ກົມນະໂຍບາຍການເງິນ ແລະ ນິຕິກຳ, ກະຊວງການເງິນ

2.3.1. ລາຍຈ່າຍບໍລິຫານປົກກະຕິ

ລາຍຈ່າຍບໍລິຫານປົກກະຕິທຽບໃສ່ GDP ໄດ້ສືບຕໍ່ຫຼຸດລົງ ນັບແຕ່ ປີ 2014 ເປັນຕົ້ນມາ ຄື: ຈາກ 15,6% ໃນປີ 2014 ມາເປັນ 15,4% ໃນສົກປີ 2015 ເຊິ່ງການຫຼຸດລົງແມ່ນມີລັກສະນະສືບຕໍ່ຈົນມາຮອດປີ 2017 ແລະ 2018 ຫຼຸດລົງເຫຼືອ 12,5% ຂອງ GDP ຕາມລຳດັບ. ການຫຼຸດລົງດັ່ງກ່າວສືບເນື່ອງມາຈາກ ລັດຖະບານໄດ້

ໃຊ້ນະໂຍບາຍການເງິນແບບຮັດກຸມ. ລາຍຈ່າຍຕົ້ນຕໍຂອງລາຍຈ່າຍບໍລິຫານປົກກະຕິ ໃນປີ 2018 ປະກອບມີ ລາຍຈ່າຍເງິນເດືອນ-ເງິນອຸດໜູນພະນັກງານ, ລາຍຈ່າຍດັດສິມ-ສິ່ງເສີມ, ລາຍຈ່າຍບໍລິຫານກົງຈັກລັດ-ຊື້ອຸປະກອນໃໝ່ ແລະ ລາຍຈ່າຍຊຳລະດອກເບ້ຍ ຊຶ່ງກວມເອົາ 59.8% ຂອງລາຍຈ່າຍທັງໝົດ (ເສັ້ນສະແດງ 25).

ເສັ້ນສະແດງ 25: ການຈັດຕັ້ງປະຕິບັດລາຍຈ່າຍບໍລິຫານປົກກະຕິໄລຍະຜ່ານມາທຽບໃສ່ GDP

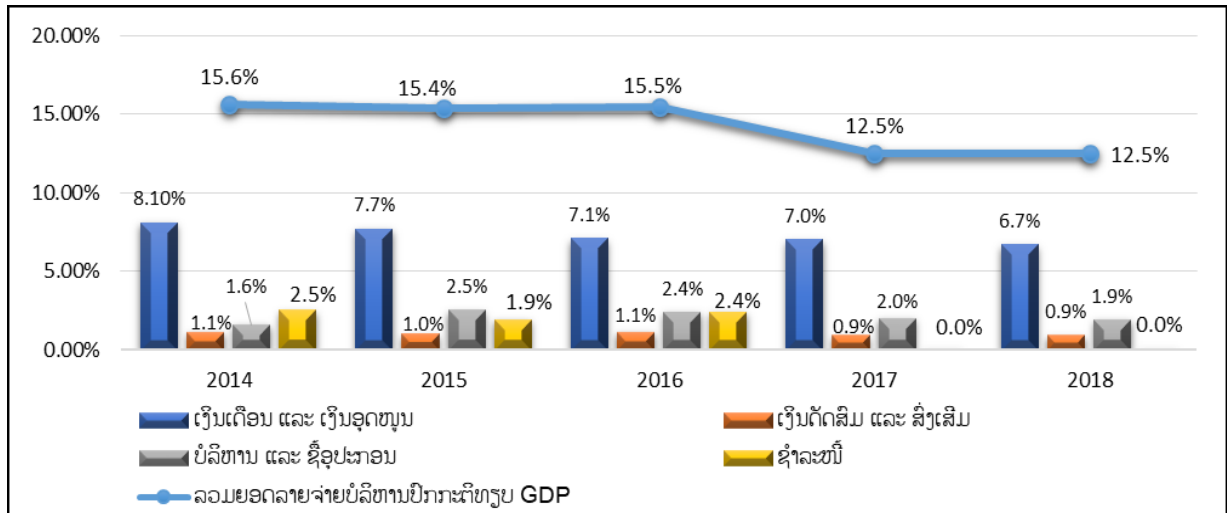

ແຫຼ່ງຂໍ້ມູນ: ກົມນະໂຍບາຍການເງິນ ແລະ ນິຕິກຳ, ກະຊວງການເງິນ

ລາຍຈ່າຍບໍລິຫານປົກກະຕິໃນປີ 2018 ສາມາດປະຕິບັດໄດ້ 19.063 ຕື້ກີບ ເທົ່າກັບ 94,6% ຂອງແຜນການ, ກວມເອົາ 59,8% ຂອງການຈັດຕັ້ງປະຕິບັດລາຍຈ່າຍທັງໝົດ, ທຽບໃສ່ປີຜ່ານມາເພີ່ມຂຶ້ນ 7,9%. ໃນປີປະກອບມີ ລາຍຈ່າຍເງິນເດືອນ-ເງິນອຸດໜູນ ປະຕິບັດໄດ້ 10.184 ຕື້ກີບ, ເທົ່າກັບ 96.08% ຂອງແຜນການ, ທຽບໃສ່ປີຜ່ານມາເພີ່ມຂຶ້ນ 3,8%; ລາຍຈ່າຍເງິນອຸດໜູນຕ່າງໆ ປະຕິບັດໄດ້ 1.608 ຕື້ກີບ ເທົ່າກັບ 84,6% ຂອງແຜນ, ທຽບໃສ່ປີຜ່ານມາ ເພີ່ມຂຶ້ນ 13,8%; ລາຍຈ່າຍດັດສິມ-ສິ່ງເສີມ ປະຕິບັດໄດ້ 1.309 ຕື້ກີບ ເທົ່າກັບ 87% ຂອງແຜນ, ທຽບໃສ່ປີຜ່ານມາມີການປັບໂຕເພີ່ມຂຶ້ນ 8,1%; ພ້ອມກັນນັ້ນ, ລາຍຈ່າຍບໍລິຫານ-ຊື້ໃໝ່ ປະຕິບັດໄດ້ 2.928 ຕື້ກີບ, ເທົ່າກັບ 101% ຂອງແຜນ, ທຽບໃສ່ປີຜ່ານມາເພີ່ມຂຶ້ນ 0,23%; ໃນຂະນະດຽວກັນ ລາຍຈ່າຍຊຳລະໜີ້ ພາຍໃນ ໄດ້ເລີ່ມປະຕິບັດຕາມຫຼັກການສາກົນ ແຕ່ປີ 2017 ແມ່ນໄດ້ບັນທຶກໃສ່ ພາກດຸ່ນດ່ຽງ. ສ່ວນລາຍຈ່າຍຊຳລະດອກເບ້ຍ ປະຕິບັດໄດ້ 2.596 ຕື້ກີບ ເທົ່າກັບ 109,5% ຂອງແຜນ, ທຽບໃສ່ປີຜ່ານມາເພີ່ມຂຶ້ນ 35,9% (ເສັ້ນສະແດງ 26).

ເສັ້ນສະແດງ 26: ການຈັດຕັ້ງປະຕິບັດລາຍຈ່າຍບໍລິຫານປົກກະຕິໄລຍະຜ່ານມາ

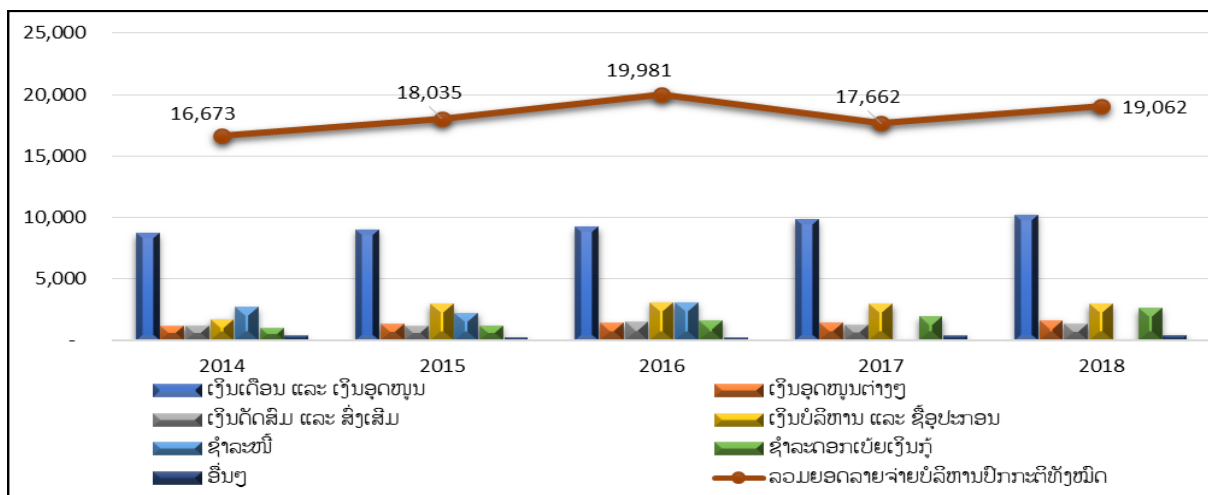

ແຫຼ່ງຂໍ້ມູນ: ກົມນະໂຍບາຍການເງິນ ແລະ ນິຕິກຳ, ກະຊວງການເງິນ

ຕາຕະລາງ 10: ການຈັດຕັ້ງປະຕິບັດລາຍຈ່າຍບໍລິຫານປົກກະຕິ ປີ 2018 (ຫົວໜ່ວຍ ຕື້ກີບ)

	ປະຕິບັດປີ 2018 (ຕື້ກີບ)	ທຽບໃສ່ແຜນ (%)	ທຽບໃສ່ປີຜ່ານມາ(%)
1. ເງິນເດືອນ ແລະ ເງິນອຸດໜູນ (1)+(2)	10,183	96.08	3.84
ເງິນເດືອນ (1)	8,242	95.85	4.16
ເງິນອຸດໜູນ (2)	1,941	97.06	2.48
2. ລາຍຈ່າຍເງິນນະໂຍບາຍ ແລະ ອຸດໜູນຕ່າງໆ	1,608	84.68	13.88
3. ເງິນດັດສິມ ແລະ ສິ່ງເສີມ	1,309	87.33	7.83
4. ບໍລິຫານ ແລະ ຊື້ອຸປະກອນ	2,928	101	0.21
5. ຊໍາລະດອກເບ້ຍເງິນກູ້ (ພາຍໃນ ແລະ	2,596	109.57	35.85
ຊໍາລະດອກເບ້ຍຕ່າງປະເທດ	2,084	113.28	39.77
ຊໍາລະດອກເບ້ຍພາຍໃນ	512	96.67	21.90
6. ອື່ນໆ	395	98.77	(0.50)
ລວມຍອດລາຍຈ່າຍບໍລິຫານປົກກະຕິທັງໝົດ	19,062	94.57	7.93

ແຫຼ່ງຂໍ້ມູນ: ກົມນະໂຍບາຍການເງິນ ແລະ ນິຕິກຳ, ກະຊວງການເງິນ

2.3.2. ການຈັດຕັ້ງປະຕິບັດລາຍຈ່າຍລົງທຶນຂອງລັດ

ລາຍຈ່າຍລົງທຶນຂອງລັດ ໃນປີ 2018 ປະຕິບັດໄດ້ທັງໝົດ 12.803 ຕື້ກີບ, ເທົ່າກັບ 101,1% ຂອງແຜນການ, ກວມເອົາ 40,2% ຂອງການຈັດຕັ້ງປະຕິບັດລາຍຈ່າຍທັງໝົດ, ຖ້າທຽບໃສ່ປີ 2017 ຫຼຸດລົງ -2,07%; ໃນນັ້ນ: ລາຍຈ່າຍລົງທຶນຈາກງົບປະມານຂອງລັດ (ລົງທຶນພາຍໃນ) ປະຕິບັດໄດ້ 4.364 ຕື້ກີບ ເທົ່າກັບ 94,8% ຂອງແຜນການ, ທຽບໃສ່ປີຜ່ານມາ ຫຼຸດລົງ -15,9%. ລາຍຈ່າຍລົງທຶນຈາກການກູ້ຢືມ ແລະ ຊ່ວຍເຫຼືອລ້າຈາກຕ່າງປະເທດ ປະຕິບັດໄດ້ 8.439 ຕື້ກີບ ເທົ່າກັບ 104,8% ຂອງແຜນການ ແລະ ເພີ່ມຂຶ້ນ 7% ທຽບໃສ່ປີຜ່ານມາ (ຕາຕະລາງ 11 ແລະ ເສັ້ນສະແດງ 27).

ຕາຕະລາງ 11: ການຈັດຕັ້ງປະຕິບັດລາຍຈ່າຍລົງທຶນຂອງລັດ ປີ 2018 (ຫົວໜ່ວຍ ຕື້ກີບ)

	ປະຕິບັດປີ 2018 (ຕື້ກີບ)	ທຽບໃສ່ແຜນ (%)	ທຽບໃສ່ປີຜ່ານມາ (%)
1. ລາຍຈ່າຍລົງທຶນພາຍໃນ	4.364	94,8	-15,9
2. ລາຍຈ່າຍລົງທຶນຕ່າງປະເທດ	8.439	104,8	7,0
- ເງິນກູ້ຢືມເປັນໂຄງການ (ກຊ ການເງິນຄຸ້ມຄອງ)	5.831	110	3,2
- ຊ່ວຍເຫຼືອລ້າເປັນໂຄງການ (ກຊ ການເງິນຄຸ້ມຄອງ)	680	42,8	-22,3
- ຊ່ວຍເຫຼືອລ້າບໍ່ເປັນໂຄງການ (ກຊ ແຜນການຄຸ້ມຄອງ)	1.926	165,8	41,6
ລວມຍອດລາຍຈ່າຍລົງທຶນທັງໝົດ	12.803	101,1	-2,07

ແຫຼ່ງຂໍ້ມູນ: ກົມນະໂຍບາຍການເງິນ ແລະ ນິຕິກຳ, ກະຊວງການເງິນ

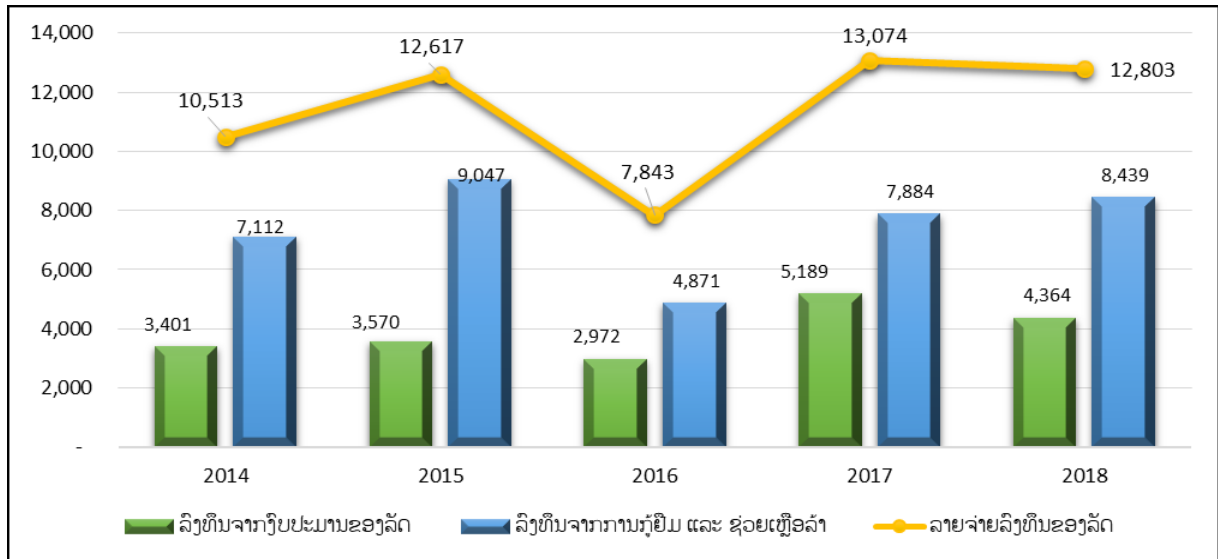
ເສັ້ນສະແດງ 27: ການຈັດຕັ້ງປະຕິບັດລາຍຈ່າຍການລົງທຶນຂອງລັດ (ຫົວໜ່ວຍ ຕື້ກີບ)

ແຫຼ່ງຂໍ້ມູນ: ກົມນະໂຍບາຍການເງິນ ແລະ ນິຕິກຳ, ກະຊວງການເງິນ

ລາຍຈ່າຍລົງທຶນຂອງລັດ ໃນປີ 2018 ທຽບໃສ່ GDP ແມ່ນມີຈັງຫວະຫຼຸດລົງຈາກ 9,16% ຂອງ GDP ໃນປີ 2017 ຫຼຸດລົງມາເປັນ 8,40% ຂອງ GDP, ຖ້າທຽບປີ 2017 ລາຍຈ່າຍລົງທຶນຫຼຸດລົງ -2,07%. ໃນນີ້: ລົງທຶນຈາກງົບປະມານຂອງລັດ ກວມເອົາ 2,86% ຂອງ GDP, ລົງທຶນຈາກການກູ້ຢືມ ແລະ ຊ່ວຍເຫຼືອລ້າຈາກຕ່າງປະເທດ ກວມເອົາ 5,54% ຂອງ GDP (ເສັ້ນສະແດງ 28).

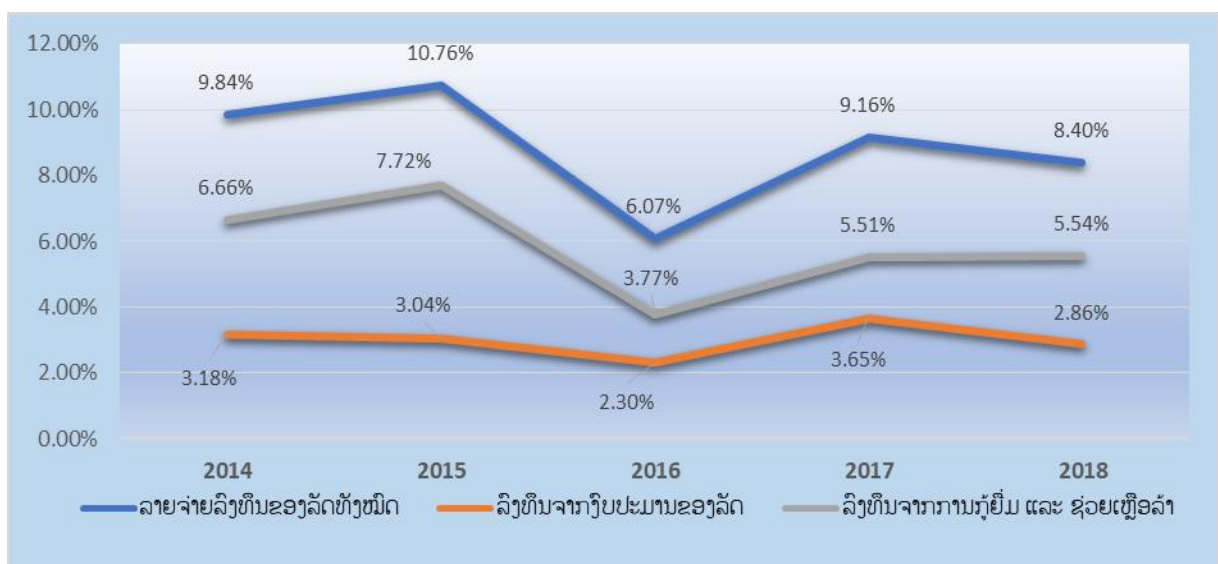
ເສັ້ນສະແດງ 28: ການຈັດຕັ້ງປະຕິບັດລາຍຈ່າຍການລົງທຶນຂອງລັດ ທຽບໃສ່ GDP

ແຫຼ່ງຂໍ້ມູນ: ກົມນະໂຍບາຍການເງິນ ແລະ ນິຕິກຳ, ກະຊວງການເງິນ

2.4 ດຸ່ນດ່ຽງງົບປະມານ

ລັດຖະບານໄດ້ນຳໃຊ້ນະໂຍບາຍການເງິນແບບຮັດກຸມ ໂດຍປະຢັດລາຍຈ່າຍງົບປະມານບາງຮ່ວງທີ່ເຫັນວ່າບໍ່ຈຳເປັນເຮັດໃຫ້ການຂາດດຸ່ນງົບປະມານທຽບໃສ່ GDP ມີຈັງຫວະຫຼຸດລົງ ເຊັ່ນ: ປີ 2015 ງົບປະມານຂາດດຸ່ນປະມານ 5,9% ຂອງ GDP, ມາຮອດປີ 2017 ການຂາດດຸ່ນງົບປະມານຫຼຸດລົງເປັນ 5,5% ຂອງ GDP ແລະ ສືບຕໍ່ຫຼຸດລົງ ເປັນ 4,7% ຂອງ GDP ໃນປີ 2018. ພ້ອມກັນນັ້ນ ການຈັດເກັບລາຍຮັບ ປີ 2018 ແມ່ນສາມາດເກັບໄດ້ດີສົມຄວນ ຈຶ່ງເຮັດໃຫ້ການຂາດດຸ່ນງົບປະມານມີການປັບປຸງດີຂຶ້ນ. ປີ 2018 ງົບປະມານຂາດດຸ່ນ ຈຳນວນ 7.107 ຕື້ກີບ ແລະ ໄດ້ຮັບການດຸ່ນດ່ຽງ ຈາກພາຍໃນ ແລະ ຕ່າງປະເທດ ດັ່ງນີ້:

- **ແຫຼ່ງດຸ່ນດ່ຽງຈາກພາຍໃນປະເທດ** ເຊັ່ນ: ການອອກພັນທະບັດ, ການເຄື່ອນໄຫວເງິນຝາກຂອງລັດຖະບານ ໃນລະບົບທະນາຄານ ແລະ ການຂາຍຊັບສິນ **ລວມຍອດການດຸ່ນດ່ຽງຈາກພາຍໃນປະເທດ ຈຳນວນ 2.169 ຕື້ກີບ, ເທົ່າກັບ 1,4% ຂອງ GDP.**
- **ແຫຼ່ງດຸ່ນດ່ຽງຈາກຕ່າງປະເທດ** ເຊັ່ນ: ການອອກພັນທະບັດຢູ່ຕ່າງປະເທດ ຈຳນວນ 1.822 ຕື້ກີບ, ກູ້ຢືມຈາກຕ່າງປະເທດ ສຸດທິ (ການກູ້ຢືມເປັນໂຄງການຈາກຕ່າງປະເທດ ຈຳນວນ 5.831 ຕື້ກີບ ລົບໃຫ້ ການຊຳລະຕົ້ນທຶນເງິນກູ້ຕ່າງປະເທດ ຈຳນວນ 3.427 ຕື້ກີບ); ຮັບຈາກການເກັບຄືນຕົ້ນທຶນເງິນກູ້ຢືມປ່ອຍຕໍ່ 711 ຕື້ກີບ, ລວມການດຸ່ນດ່ຽງຈາກຕ່າງປະເທດ ສຸດທິ ຈຳນວນ 4.938 ຕື້ກີບ ເທົ່າກັບ 3,3% ຂອງ GDP (ເສັ້ນສະແດງ 29).

ເສັ້ນສະແດງ 29: ການດຸ່ນດ່ຽງງົບປະມານ ແຫ່ງລັດ ປີ 2018 (ຕື້ກີບ)

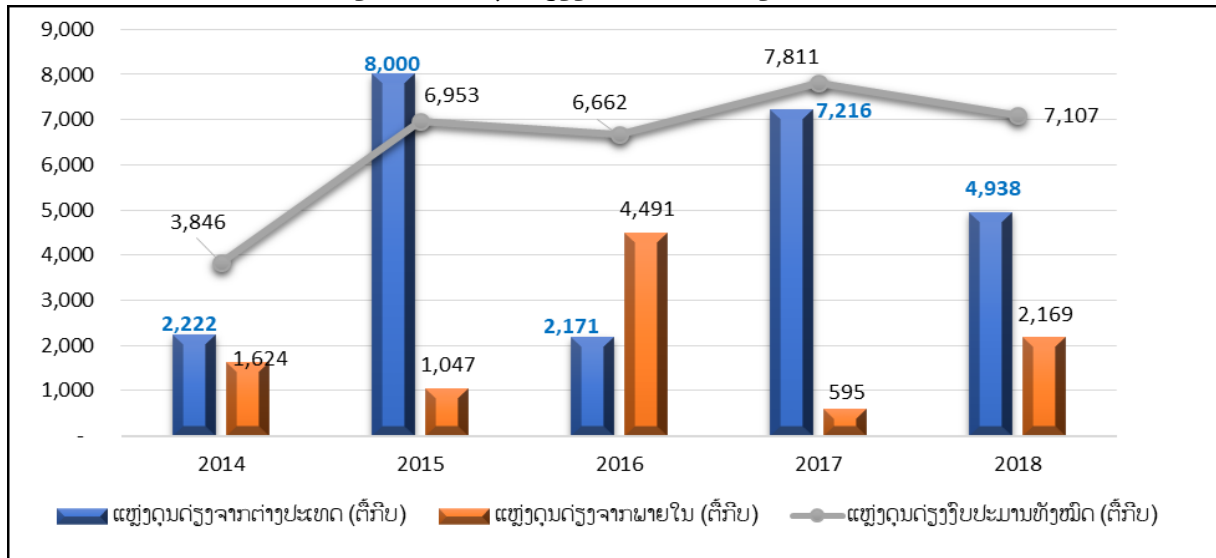

ແຫຼ່ງຂໍ້ມູນ: ກົມນະໂຍບາຍການເງິນ ແລະ ນິຕິກຳ, ກະຊວງການເງິນ

ເສັ້ນສະແດງ 30: ການດຸ່ນດ່ຽງງົບປະມານ ແຫ່ງລັດ ທຽບໃສ່ GDP (% ຂອງ GDP)

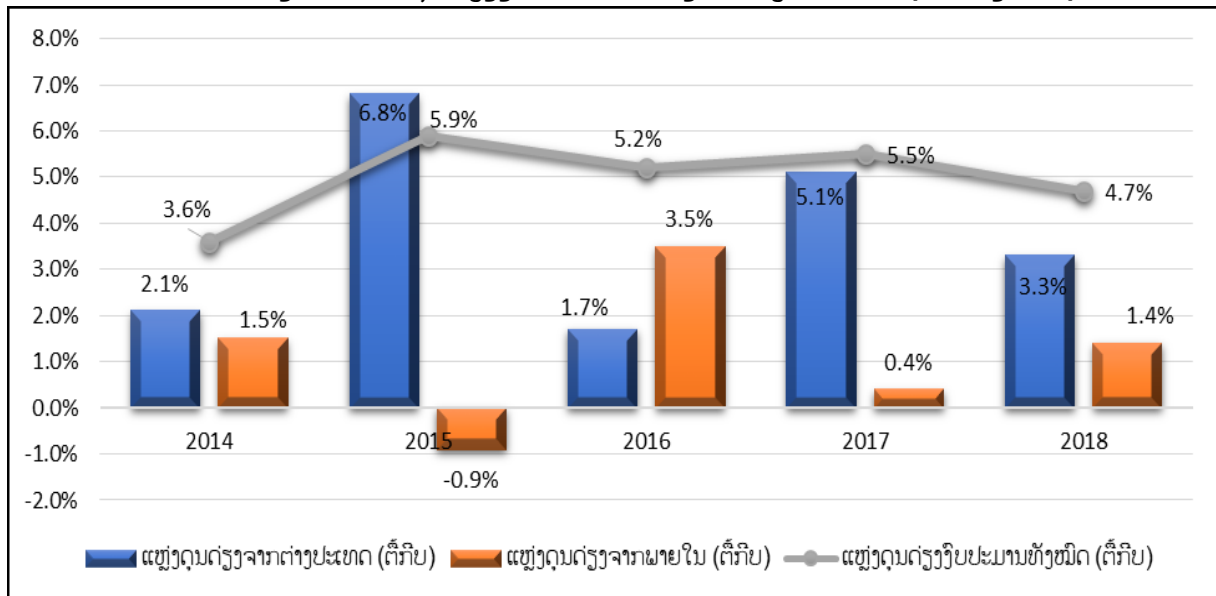

ແຫຼ່ງຂໍ້ມູນ: ກົມນະໂຍບາຍການເງິນ ແລະ ນິຕິກຳ, ກະຊວງການເງິນ

2.5 ໜີ້ສິນຕ່າງປະເທດ ຮອດທ້າຍປີ 2018

ໜີ້ສິນຕ່າງປະເທດຂອງ ສປປ ລາວ ນັບແຕ່ ປີ 2014-2018 ມີທ່າອ່ຽງຄ່ອຍໆເພີ່ມຂຶ້ນທຸກໆປີ ໂດຍລວມ ແລ້ວມີອັດຕາເພີ່ມຂຶ້ນ ປະມານ 0,9% ທຽບໃສ່ປີ 2017 ແລະ ໜີ້ສິນຕ່າງປະເທດຂອງ ສປປ ລາວ ທຽບໃສ່ GDP ປະມານ 51,4% ໃນປີ 2018, ຊຶ່ງໃນນັ້ນປະກອບດ້ວຍເງິນກູ້ຢືມສອງຝ່າຍ 34% ຂອງ GDP, ເງິນກູ້ຢືມຫຼາຍຝ່າຍ 8,6% ຂອງ GDP ແລະ ພັນທະບັດ 8,8% ຂອງ GDP.

ເສັ້ນສະແດງ 31: ສັດສ່ວນຍອດໜີ້ສິນຕ່າງປະເທດ ຕໍ່ GDP (%)

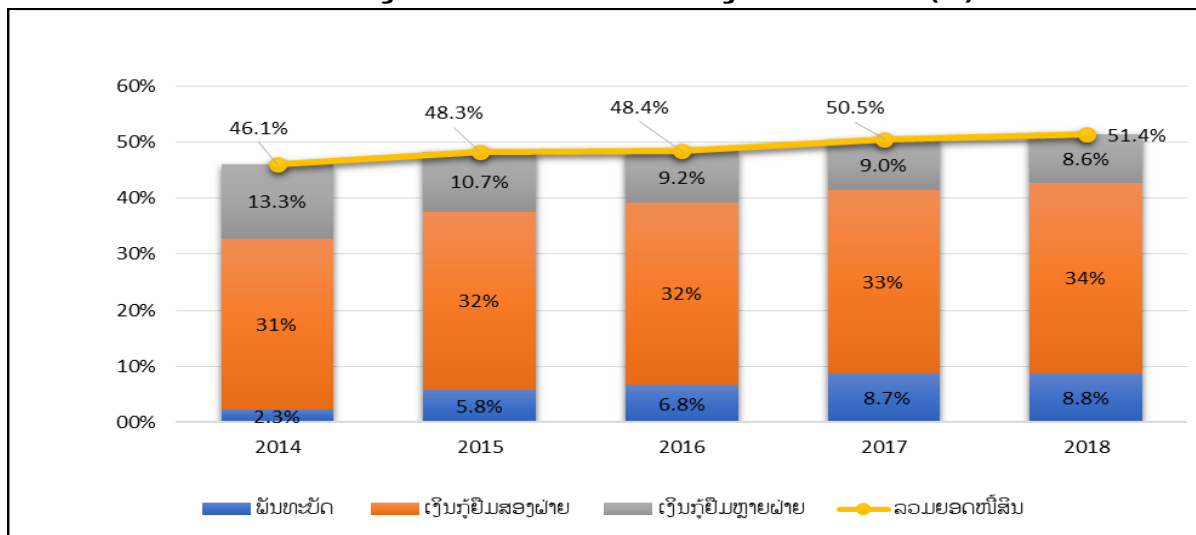

ແຫຼ່ງຂໍ້ມູນ: ກົມນະໂຍບາຍການເງິນ ແລະ ນິຕິກຳ, ກະຊວງການເງິນ

III. ແຜນງົບປະມານແຫ່ງລັດ ປະຈຳປີ 2019

ແຜນງົບປະມານແຫ່ງລັດ ປະຈຳປີ 2019 ຕ້ອງບັນລຸບາງຄາດໝາຍຕົ້ນຕໍ, ດັ່ງນີ້:

1. **ດ້ານລາຍຮັບ:** ຕົວເລກຄາດໝາຍລາຍຮັບທັງໝົດ (ລວມລາຍຮັບຈາກການຊ່ວຍເຫຼືອລ້າ ແຕ່ບໍ່ລວມລາຍຮັບຈາກການຂາຍຊັບສິນ ແລະ ເກັບຄືນຕົ້ນທຶນເງິນກູ້) ຕ້ອງສູ້ຊິນໃຫ້ສາມາດບັນລຸໄດ້ **26.198** ຕື້ກີບ ເທົ່າກັບ 15,8% ຂອງ GDP, ຖ້າທຽບໃສ່ແຜນປີ 2018 ເພີ່ມຂຶ້ນ 5,6%, ໃນນີ້:
 - 1) ແຜນລາຍຮັບຈາກການຊ່ວຍເຫຼືອລ້າ **2.065** ຕື້ກີບ, ກວມເອົາ 7,85% ຂອງແຜນລາຍຮັບທັງໝົດ ເທົ່າກັບ 1,25% ຂອງ GDP.
 - 2) ແຜນລາຍຮັບພາຍໃນ **24.132** ຕື້ກີບ, ກວມເອົາ 92,15% ຂອງແຜນລາຍຮັບທັງໝົດ ເທົ່າກັບ 14,65% ຂອງ GDP ຖ້າທຽບໃສ່ແຜນປີ 2018 ເພີ່ມຂຶ້ນ 9,4% , ໃນນີ້:
 - ລາຍຮັບສ່ວຍສາອາກອນ : 12.320 ຕື້ກີບ;
 - ລາຍຮັບພາສີ : 7.520 ຕື້ກີບ;
 - ລາຍຮັບວິສາຫະກິດ ແລະ ການປະກັນໄພ: 2.251 ຕື້ກີບ, ບໍ່ລວມລາຍຮັບຈາກການຂາຍຊັບສິນ ແລະ ຕົ້ນທຶນເງິນກູ້ຢືມ;
 - ລາຍຮັບຄຸ້ມຄອງຊັບສິນຂອງລັດ : 2.041 ຕື້ກີບ, ບໍ່ລວມລາຍຮັບຈາກການຂາຍຊັບສິນ;
2. **ດ້ານລາຍຈ່າຍ:** ຕົວເລກແຜນລາຍຈ່າຍງົບປະມານທັງໝົດ **33.394** ຕື້ກີບ, ເທົ່າກັບ 20,18% ຂອງ GDP, ຖ້າທຽບໃສ່ແຜນການປີ 2018 ເພີ່ມຂຶ້ນ 1,78%, ໃນນີ້: ຈັດແບ່ງລາຍຈ່າຍໃຫ້ສູນກາງ ແລະ ລາຍຈ່າຍອື່ນໆ 24.068 ຕື້ກີບ ແລະ ຈັດແບ່ງໃຫ້ທ້ອງຖິ່ນ 9.326 ຕື້ກີບ, ໃນນັ້ນ:
 - 1) ລາຍຈ່າຍບໍລິຫານປົກກະຕິ (ບໍ່ລວມລາຍຈ່າຍລົງທຶນ) **21.921** ຕື້ກີບ, ກວມເອົາ 65,64% ຂອງແຜນລາຍຈ່າຍທັງໝົດ, ເທົ່າກັບ 13,25% ຂອງ GDP, ໃນນີ້:
 - ລາຍຈ່າຍພູດສູນກາງ 13.907,14 ຕື້ກີບ;
 - ລາຍຈ່າຍພູດທ້ອງຖິ່ນ 8.013,77 ຕື້ກີບ.
 - 2) ລາຍຈ່າຍລົງທຶນທັງໝົດ **11.473** ຕື້ກີບ, ກວມເອົາ 34,36% ຂອງແຜນລາຍຈ່າຍທັງໝົດ, ເທົ່າກັບ 6,93% ຂອງ GDP, ໃນນີ້:
 - ລາຍຈ່າຍການລົງທຶນຕ່າງປະເທດ **7.113,35** ຕື້ກີບ, ກວມເອົາ 62% ຂອງແຜນລາຍຈ່າຍລົງທຶນທັງໝົດ;
 - ລາຍຈ່າຍການລົງທຶນພາຍໃນ **4.359,82** ຕື້ກີບ, ກວມເອົາ 38% ຂອງແຜນລາຍຈ່າຍທັງໝົດ, ໃນນີ້ມີ:
3. **ດຸນດ່ຽງ:** ອີງຕາມຕົວເລກຄາດໝາຍລາຍຮັບ **26.198** ຕື້ກີບ ແລະ ຕົວເລກລາຍຈ່າຍ **33.394** ຕື້ກີບ ຈະມີການຂາດດຸນງົບປະມານ ຈຳນວນ 7.196 ຕື້ກີບ, ເທົ່າກັບ 4,3% ຂອງ GDP (ຕົວເລກ GDP ປະມານ 165.475 ຕື້ກີບ). ໃນນີ້, ແຜນດຸນດ່ຽງຈາກພາຍໃນສຸດທິຈຳນວນ 1.072 ຕື້ກີບ ແລະ ດຸນດ່ຽງຈາກຕ່າງປະເທດສຸດທິ ຈຳນວນ 6.125 ຕື້ກີບ.

I. Lao Economic Development in 2018

In 2018, a number of significant events and political uncertainty have occurred in various regions around the world, for instance, the trade dispute between China and the United States, civil war in the Middle East, the economic crisis in Turkey, Iran, Venezuela and Argentina. The global economic growth slightly reduced from 3.8 percent in 2017 to 3.7 percent in 2018. The oil price continued to rise as it rose from 23 percent in 2017 compared to 2016 performance to 34 percent in 2018 compared to last year. This has brought domestic oil price and inflation rate higher.

The Lao economy continued to grow and remained high when compared with many countries in the region, but it was likely to slow down from last year. The economic growth slowed down to 6.3 percent in 2018, while gross domestic product per capita (GDP per capita) was about US\$2,599 as two main sectors of the industrial and agricultural sectors, including output of the power industry and the effects of natural disasters, such as flood, have caused impacts to the agricultural sector.

The execution of state budget plan was likely proactive and the state budget revenue plan was able to collect more. The total revenue recorded 24,758 billion Kip, equal to 99.8 percent of the plan and 16.2 percent of GDP, increased by 8 percent compared to last year. Of which, tax revenue recorded 17.032 billion Kip, equal to 95.5 percent of the plan and 11.2 percent of GDP, increased by 0.7 percent compared to last year. Non-tax revenue recorded 4,796 billion Kip, equal to 113.5 percent of the plan and 3.1 percent of GDP, increased by 31 percent compared to last year. Grant revenue recorded 2,929 billion Kip, equal to 106.4 percent of the plan, increased by 24.9 percent compared to last year. The execution of the state budget plan in 2018 recorded 31,865 billion Kip, equal to 97.1 percent of the plan and 20.9 percent of GDP, increased by 3.6 percent compared to last year.

In 2018, the budget deficit recorded 7,107 billion Kip, equal to 88.8 percent of the plan and 4.7 percent of GDP, dropped by 9 percent compared to last year, supported by the government's controlling and cutting of non-essential spending, such as public administrative expenditures and suspending and terminating some non-essential and non-economic public investment projects.

Figure 1. GDP growth rate (%) and nominal GDP value at base year price (in billions of Kip)

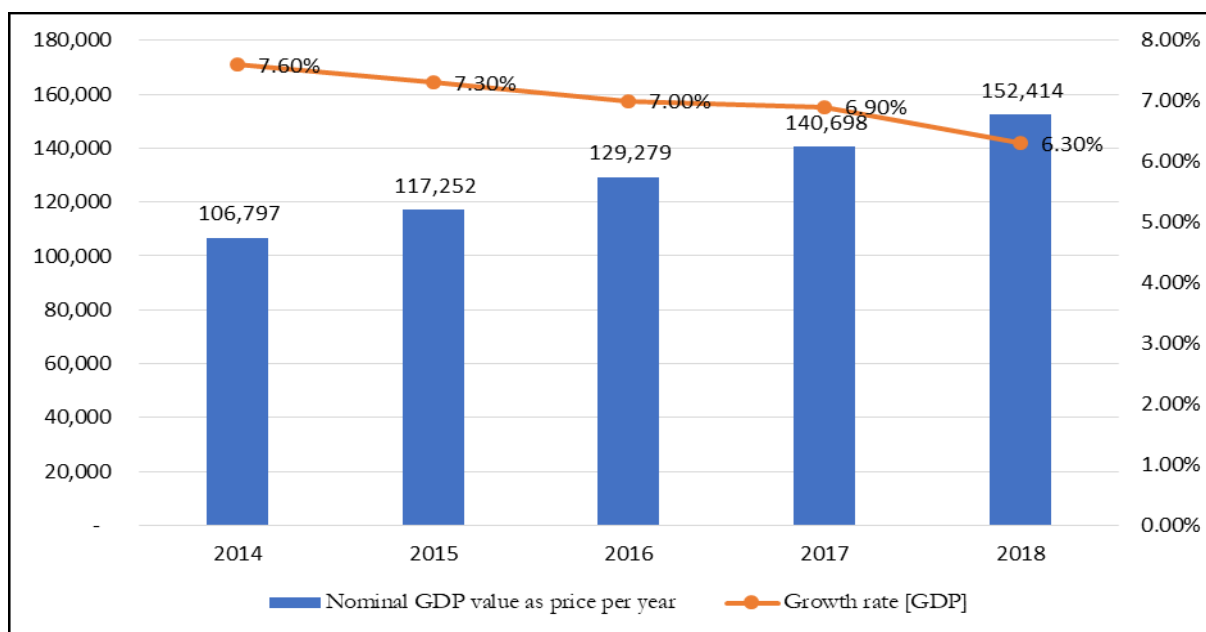

Source: Lao Statistics Bureau, Ministry of Planning and Investment

Figure 2. Lao PDR' Gross Domestic Products per capita (in U.S. dollar)

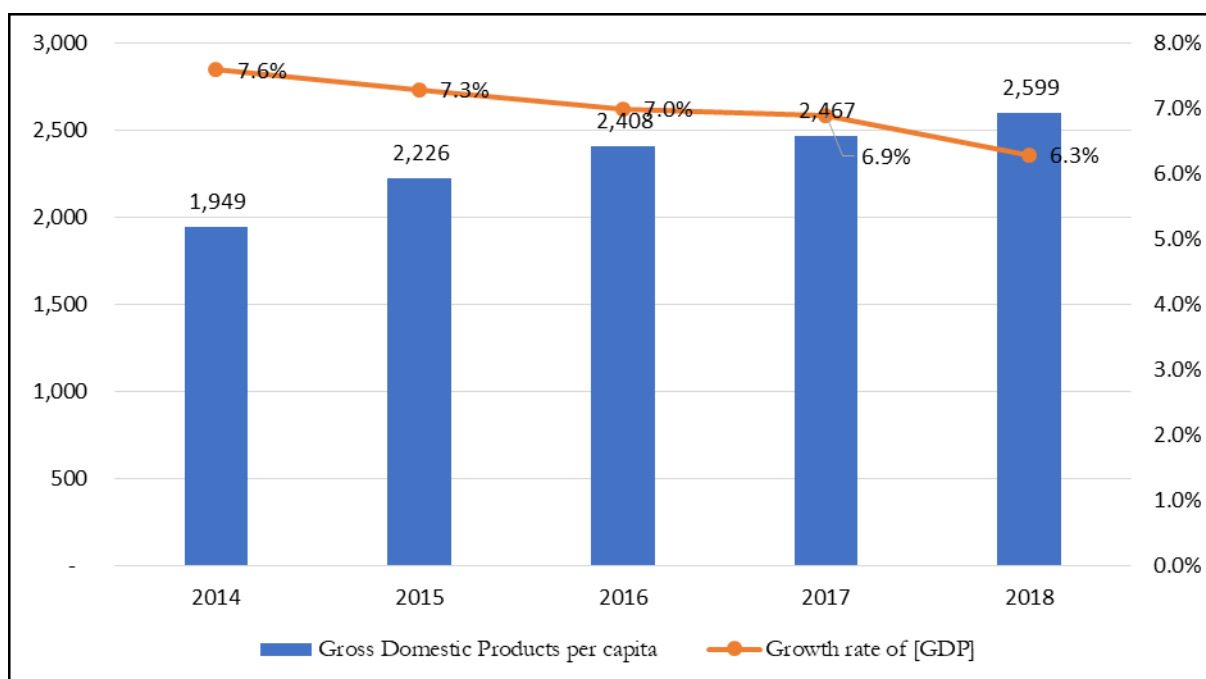

Source: Lao Statistics Bureau, Ministry of Planning and Investment

Table 1. Economic growth rate in 10 ASEAN countries (%)

Country	2013	2014	2015	2016	2017	2018
Brunei	-2.1	-2.5	-0.4	-2.5	1.3	2.3
Cambodia	7.4	7.1	7.0	7.0	6.9	6.9
Indonesia	5.6	5.0	4.9	5.0	5.1	5.1
Lao PDR	8.0	7.6	7.3	7.0	6.9	6.3
Malaysia	4.7	6.0	5.1	4.2	5.9	4.7
Myanmar	8.4	8.0	7.0	5.9	6.8	6.4
Philippines	7.1	6.2	6.1	6.9	6.7	6.5
Singapore	5.1	3.9	2.2	2.4	3.6	2.9
Thailand	2.7	1.0	3.0	3.3	3.9	4.6
Vietnam	5.4	6.0	6.7	6.2	6.8	6.6

Source: World Economic Outlook Database, International Monetary Fund

1.1. Lao PDR's Macro-economy

In 2018, the Lao PDR's macro-economy was stable and secured. The economic growth was likely to grow at 6.3 percent slower than last year; however, it was still considered high when compared to other ASEAN countries. With such constant economic growth, income per capita rose from US\$2,467 in 2017 to US\$2,599 in 2018. The inflation rate rose to 2.04 percent, on average, from 0.83 percent from last year. On the monetary side, the exchange rate was stable and maintained at the rate approved by the Bank of Lao PDR (BoL). Lao Kip against Thai Baht depreciated by 6.86 percent and the Lao Kip against US Dollar depreciated by 1.65 percent. The money supply (M2) grew slower at 8.40 percent in 2018. Commercial bank credit increased by 2.66 percent from 2017. The current account runs more deficits from US\$1,193 million in 2017 to US\$1,430 million in 2018.

1.2. Inflation rate

The inflation rate in 2018 increased to 2.04 percent, on average, from 0.83 percent last year, driven by almost all sectors (excluding the entertainment and recreation sectors which were slightly decreased). Food and non-alcoholic beverage sectors were the main driven sectors which increased from -0.08 percent to -1.24 percent in 2018, followed by transportation sector which increased from 2.86 percent to 4.33 percent in 2018. Key factors driving the high inflation rate compared to last year were the increase in agricultural goods price, particularly rice and crops, as many provinces in the Lao PDR has been affected by flooding. In addition, the other factor is the oil price rose according to the global oil price trend.

Figure 3. The inflation rate of Lao PDR compared to last 5 years

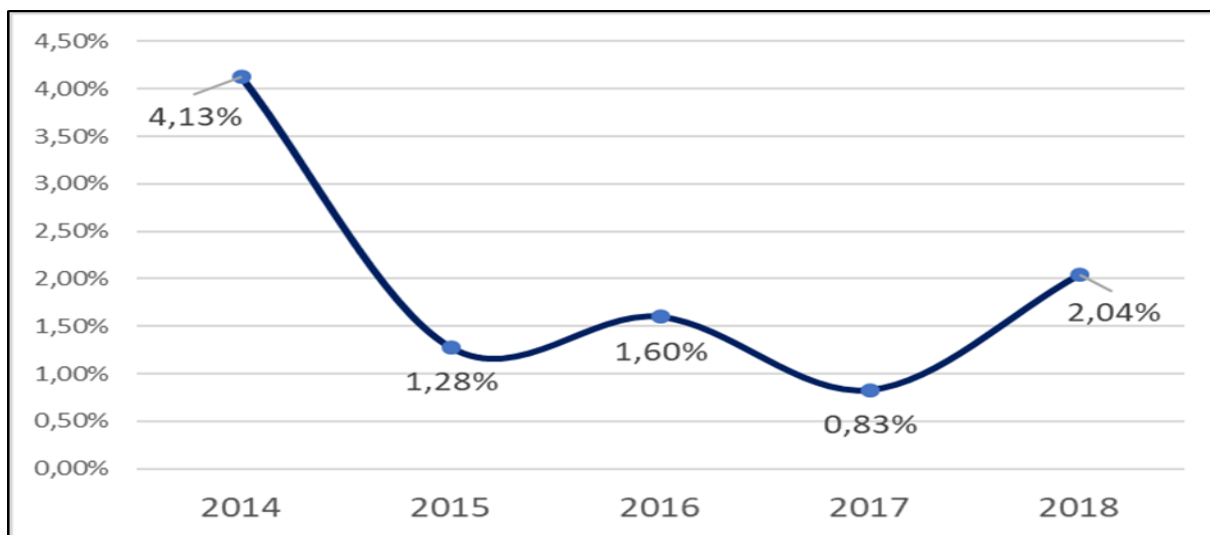

Source: Lao Statistics Bureau (Ministry of Planning and Investment)

1.3. Monetary sector

1.3.1. Money supply

In 2018, the broad money (M2) continued to grow, but at a slow pace. It decelerated to 8.40 percent (80,930.29 billion Kip) from 12.23 percent in 2017, accounted for 53.10 percent of GDP. The underpinning factors for such slower growth were a slight increase in credit growth to domestic businesses and the foreign investment capital inflow in the hydropower sector and the Lao-China Railway Project. Components of M2 consist of 8.8 percent of cash in circulation, 41.9 percent of deposit in Lao Kip and 49.3 percent of deposit in foreign currency.

Figure 4. Growth of Broad Money (M2)

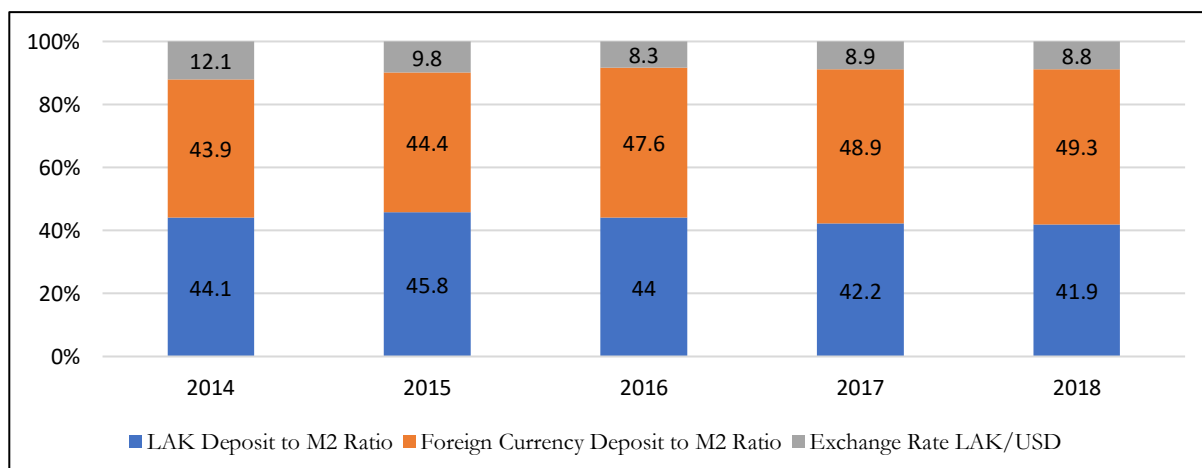

Source: Bank of Lao PDR

1.3.2. Exchange rate

The Bank of Lao PDR (BoL) has taken a managed floating exchange rate regime as a key tool to maintain monetary stability. With this measure, exchange rate of Lao Kip against U.S. dollar in 2018 depreciated by 1.56 percent and Lao Kip against Thai Baht depreciated by 6.86 percent.

Figure 5. Foreign exchange rate in 2018

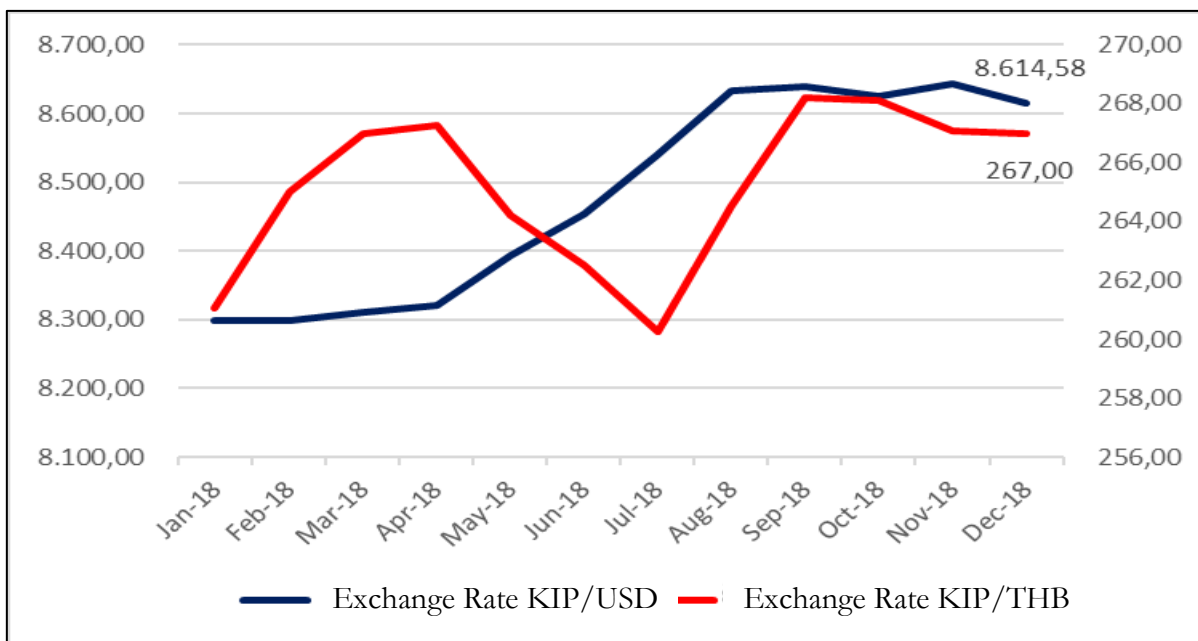

Source: Bank of Lao PDR

Figure 6. Averaged foreign exchange rate in the past

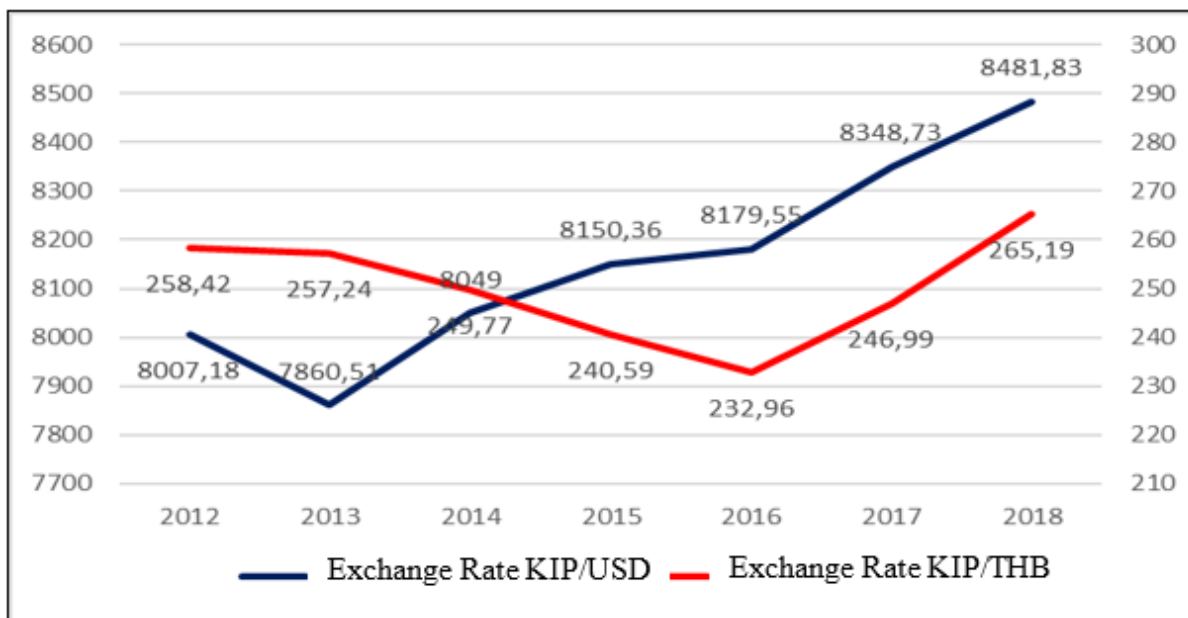

Source: Bank of Lao PDR

1.3.3. Credit growth

In 2018, the commercial bank's credit growth increased by 3.16 percent compared to last year which accounted for 45.3 percent of GDP. Credit growth to industry grew by 3.88 percent, while credits to other subsections growths consists of 1.60 percent of trade, construction sector was -0.73 percent of construction, 0.3 percent of services, 0.36 percent of agriculture, -2.09 percent of handicraft, 0.17 percent of materials and techniques, and 0.47 percent of other subsections. The

bank credit keeps growing every year since 2014; however, the bank credit growth this year grew at a slower pace compared to the past few years.

Figure 7. Commercial bank's credit in the past

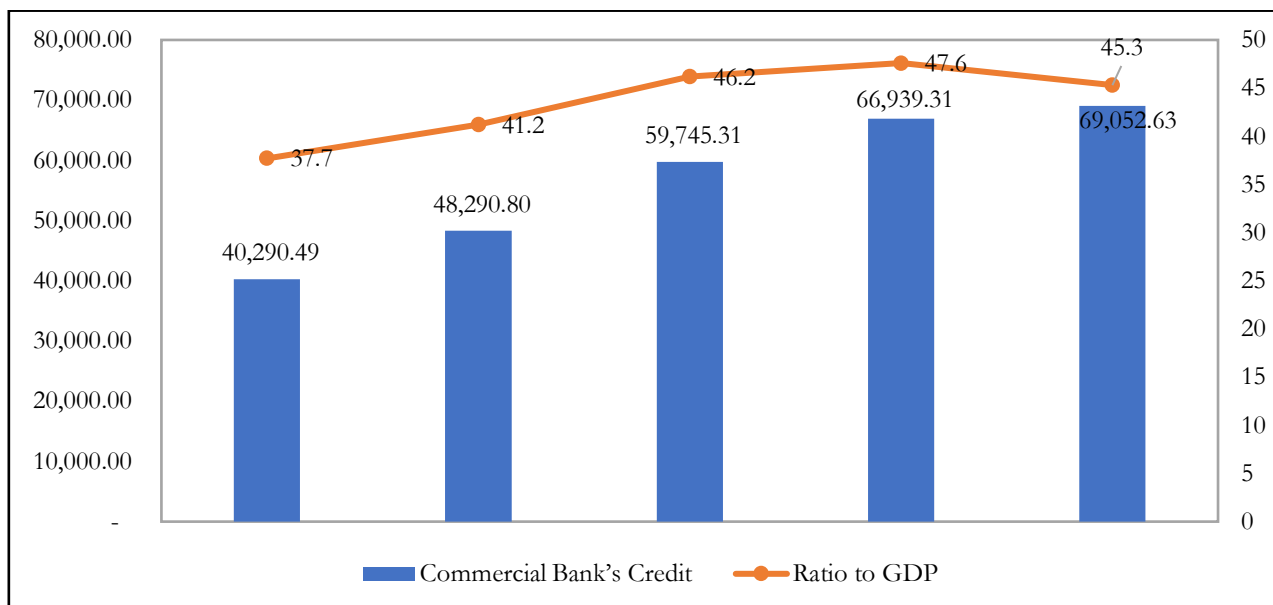

Source: Bank of Lao PDR

1.4. Balance of Payment

In 2018, current account balance recorded a deficit of US\$1,430.39 million, while the capital account recorded a surplus of US\$12.46 million and financial account recorded a net capital inflow of US\$2,206.25 million. As a result, balance of payment recorded a deficit of US\$142.87 million and foreign currency reserve decreased from US\$1,016 million in 2017 to US\$873.13 million in 2018, adequate for only 3.23 months of the imports.

1.4.1. Current account balance

In 2018, current account balance recorded a deficit of US\$1,430.39 million, driven by deficits of US\$ 869.33 million for trade, US\$570.50 million for primary income and US\$ 232.72 million for service. Meanwhile, the secondary income balance recorded a surplus of US\$242.18 million due to narrowed trade deficit and improved current account balance.

Figure 8. Current account balance (In millions of U.S. dollar)

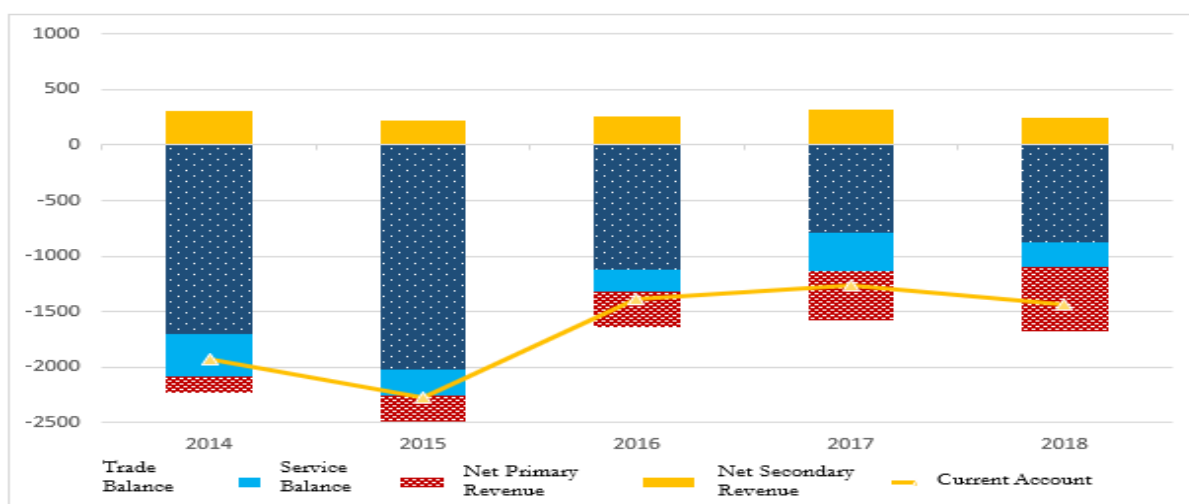

Source: Bank of Lao PDR

- **Balance of import-export**

In 2018, the export value stood at US\$5,294.71 million, increased by 8.65 percent compared to last year. Main goods exports consist of 27.6 percent of mining, 24.7 percent of electricity, 9.2 percent of agriculture and forest products, food processing, 8.2 percent of beverage and tobacco, 9.7 percent of machinery and mechanical equipment, electrical appliances and other areas. However, the import value stood at US\$6,664.04 million, increased by 8.8 percent compared to last year. Main goods imports consist of 17.5 percent of construction equipment and machinery, 15.3 percent of petroleum, engine oil and other products, 11.2 percent of equipment and vehicles, 11.2 percent of electrical appliances and equipment, 9.6 percent of food and beverage, 9.5 percent of iron and steel.

Figure 9. Export ratio by product category in 2018

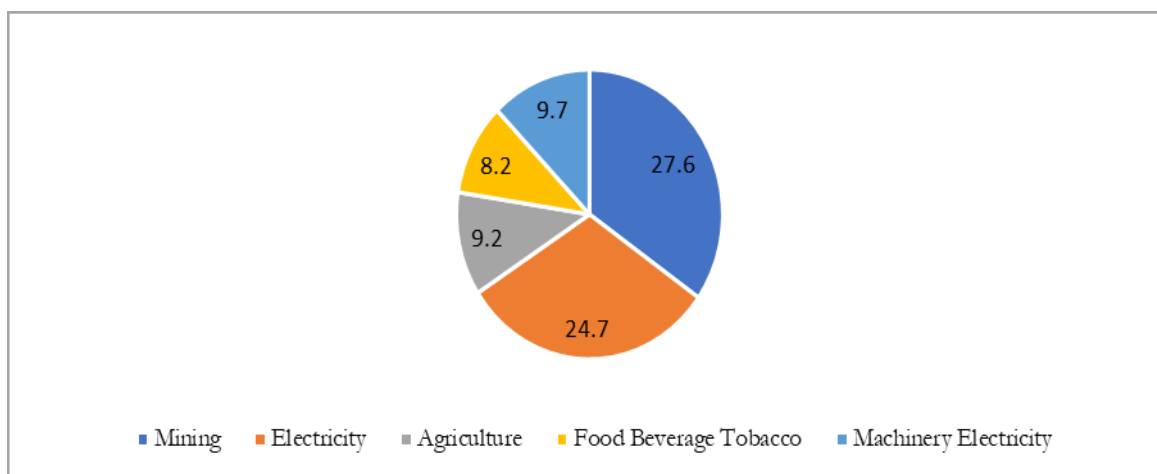

Source: Bank of Lao PDR

Figure 10. Import ratio by product category in 2018

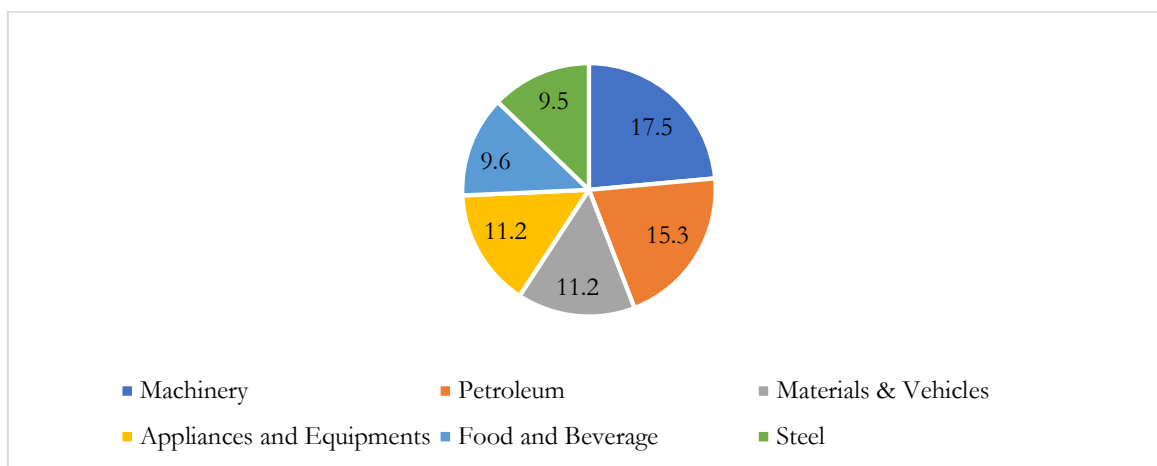

Source: Bank of Lao PDR

1.4.2. Capital account and financial account

In 2018, the capital account recorded a surplus of US\$12.46 million and financial account recorded net capital inflow of US\$2,206.25 million. The foreign direct investment recorded net capital inflow of US\$1,319.61 million. The portfolio investment amounted to US\$498.42 million and other investments was US\$388.22 million.

Figure 11. Capital account and financial account (in millions of U.S. dollar)

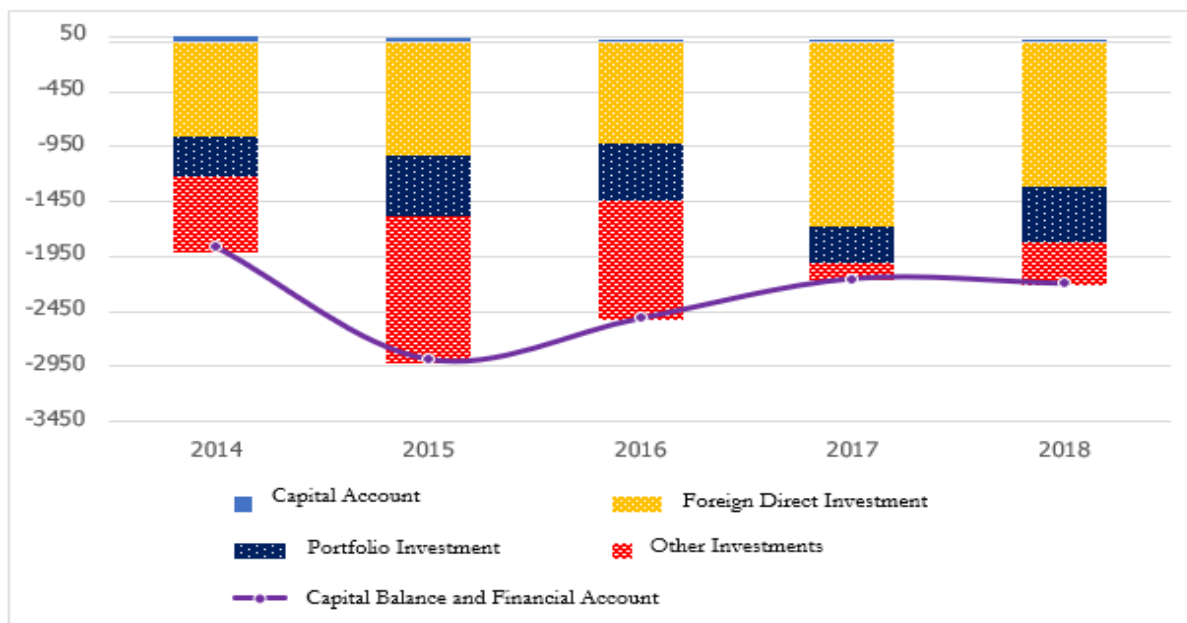

Source: Bank of Lao PDR

1.5. Foreign Direct Investment (FDI):

In 2018, the FDI of Lao PDR amounted to US\$1,319.65 million. The FDI by sectors included 53.8 percent of construction, 15.1 percent of hydropower, gas and cooling supplies, 10.2 percent of agriculture, forestry and fisheries, 8.3 percent of social security and finance, 4.7 percent of mining and 7.9 percent of other sectors.

With FDI by country in 2018, China was the largest investors at about 79.9 percent, followed by 7.5 percent from Vietnam, 6.3 percent from Thailand, 3.6 percent from Japan, 1.9 percent from South Korea and 1.6 percent from other countries.

Figure 12. Foreign Direct Investment (FDI) by sector in 2018

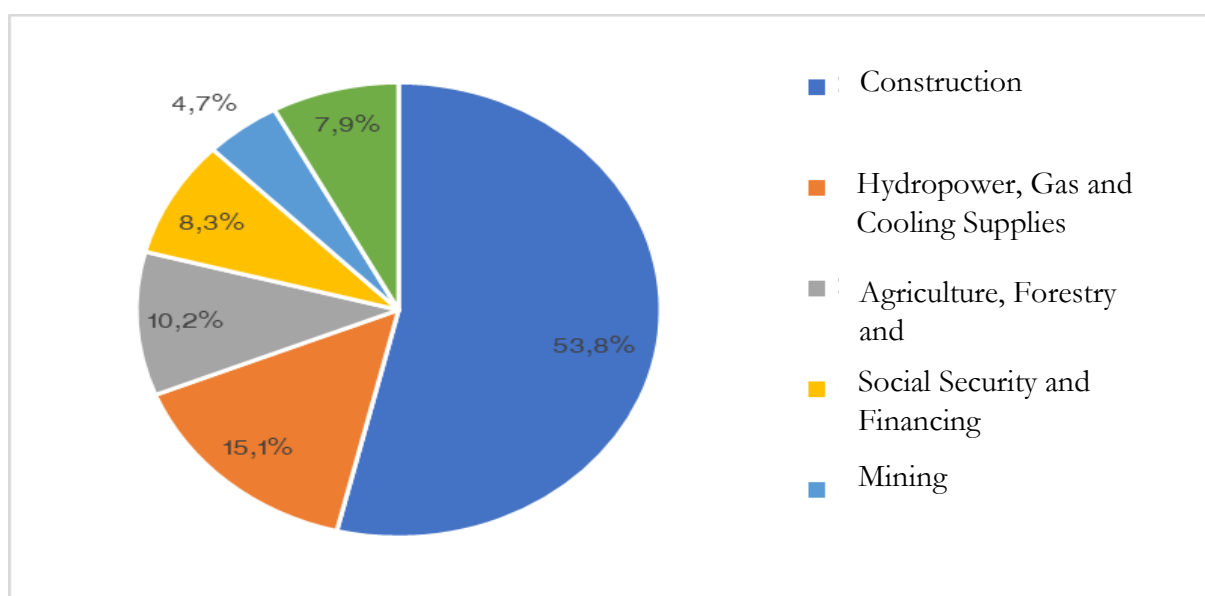

Source: Bank of Lao PDR

Figure 13. Foreign Direct Investment (FDI) by country in 2018

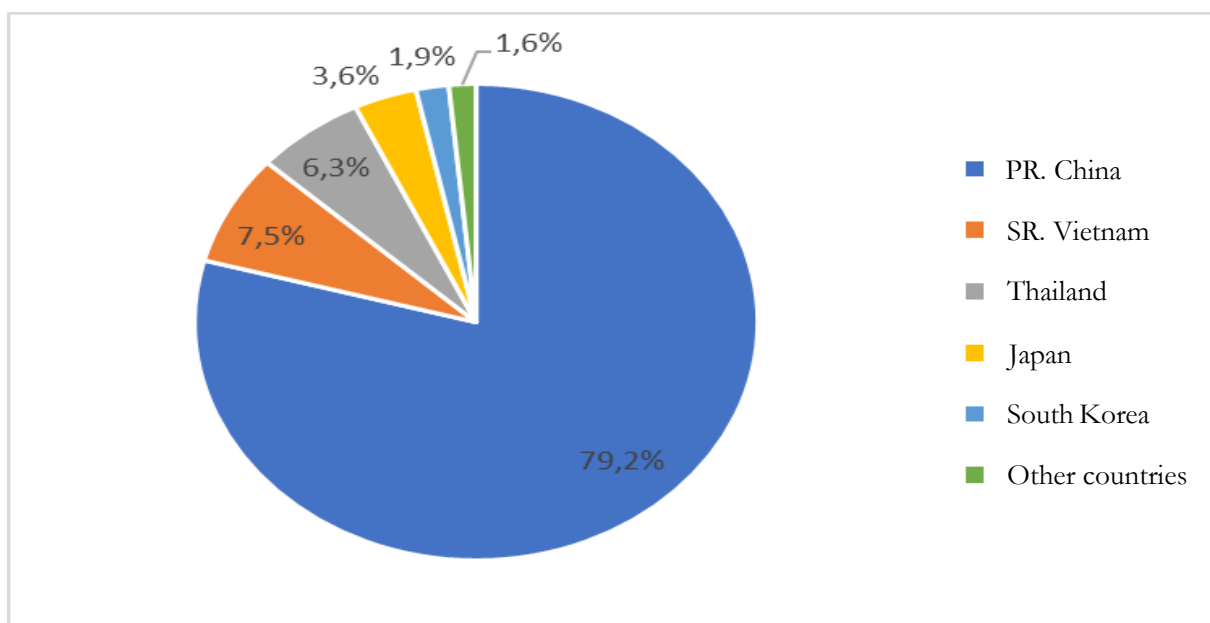

Source: Bank of Lao PDR

II. Budget plan execution in 2018

2.1. Overall budget plan execution

The state budget plan for 2018 was the third year of implementing the 8th Five-year National Socio-economic Plan or NSEDP8 (2016-2020). It was under the revised four-year budget framework (2017-2020), to implement the resolution of the National Assembly and the Prime Minister's Decree on the implementation of national socio-economic development and the state budget for 2018. It aims to support the stable and qualified national economic growth, while ensuring macroeconomic stability.

The state budget plan for 2018:

- ❖ Total revenue plan was estimated to 24,810 billion Kip compared to the 2017 execution, increased by 9.7 percent (excluding revenue from sale of state assets and on-lending capital return), of which:
 - Estimated grant revenue was about 2,752 billion Kip, increased by about 25 percent compared to the 2017 execution;
 - Estimated domestic revenue was about 22,057 billion Kip, increased by about 8.0 percent compared to the 2017 execution (excluding revenue from sale of state assets and on-lending capital return).
- ❖ The estimated total expenditure was estimated to 32,809 billion Kip, increased by about 7.8 percent compared to the 2017 execution.
- ❖ The budget plan for 2018 was estimated a deficit of 7,999 billion Kip or about 5.2 percent of GDP.

Last-year execution of state budget plan grew at a slower pace than the economy growth (GDP) because it was under the reform and tax exemption as defined in the Law on Investment Promotion and policies to attract more investment. As a result, the budget execution as a percentage of-GDP was not as high as estimated. However, the government has tried to improve policies, laws and regulations, including the implementation mechanism of the state budget toward sustainability, in line with the green growth and government orientation and to be ensured

sufficient budget for necessary expenditure demand and the country's priorities. Domestic revenue collection is likely to increase on an average of 6-10 percent each year. For expenditure, the Government have tried to maintain a stable expenditure ceiling over the past two years, the budget deficit thus has gradually decreased. Budget deficit has been reduced since 2015. It was 5.9 percent of GDP in 2015 and reduced to 5.2 percent in 2016 and then slightly increased to 5.5 percent in 2017; however, it reduced to 4.7 percent of GDP in 2018. The government, (the Ministry of Finance) has put fiscal consolidation policies in place in order to gradually reduce the budget deficit and public debts (See Figure 14).

Figure 14. State budget execution to GDP ratio (2014-2018)

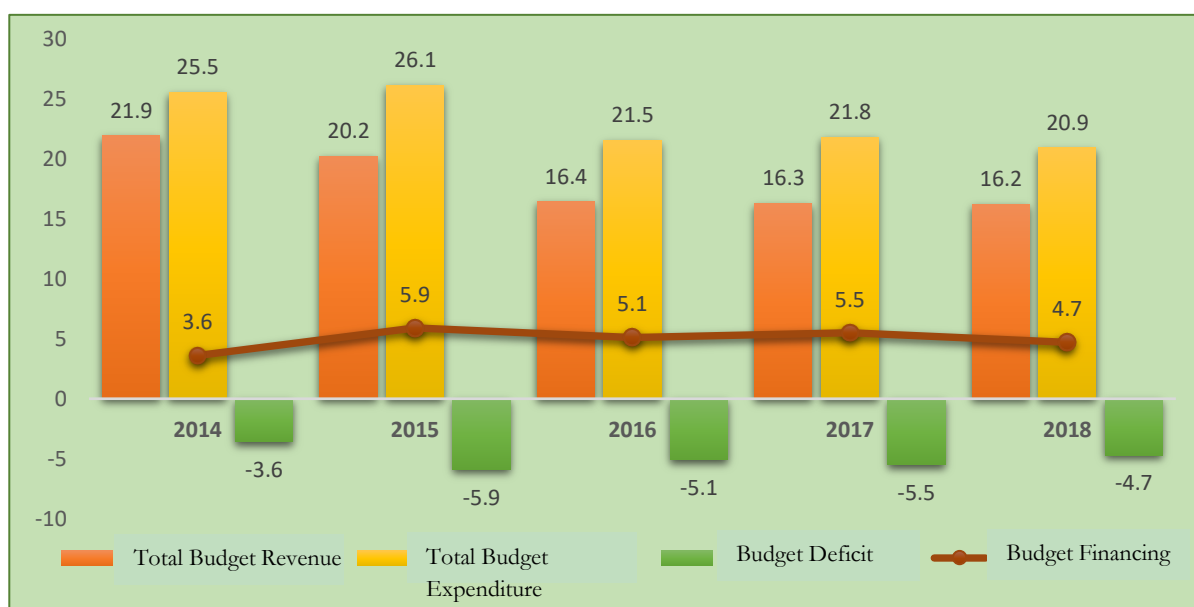

Source: Fiscal Policy and Law Department, Ministry of Finance

2.2. Implementation of state budget revenue in 2018

The budget revenue collections in 2018 recorded 24,758 billion Kip, accounted for 99.8 percent of the plan or 16.2 percent of GDP, increased by 8 percent compared to 2017 execution. Domestic revenue (excluding 1,014 billion Kip of sale of state assets and on-lending capital return) stood at 21,829 billion Kip, accounted for 99 percent of the plan or 14.3 percent of GDP, increased by 6.1 percent compared to 2017 execution. Grant revenue stood at 2,929 billion Kip, accounted for 106.4 percent of the plan or 1.9 percent of GDP, increased by 24.9 percent compared to 2017 execution.

Revenues collected by various revenue departments under the Ministry of Finance contributes to domestic revenue as follows:

- Tax revenue stood at 10,824 billion Kip, equal to 93.3 percent of the plan or 7.1 percent of GDP, accounted for 49.6 percent of domestic revenue.
- Revenue from custom duties stood at 6,637 billion Kip, equal to 92.2 percent of the plan or 4.4 percent of GDP, accounted for 30.4 percent of domestic revenue.
- Revenue from sale of state assets stood at 2,175 billion Kip (excluding 19 billion Kip of sale of state assets), equal to 113.3 percent of the plan and 1.4 percent of GDP, accounted for 10 percent of domestic revenue.
- Revenue from SOEs and insurance stood at 2,085 billion Kip, equal to 248.8 percent of the plan and 1.4 percent of GDP, accounted for 9.6 percent of domestic revenue (See Figure 15). The revenues do not include 283 billion Kip of sale of state assets and 712 billion Kip of on-lending capital return because, based on the international standard for accounting and

government finance statistics (GFS), those revenues shall be categorized as a budget financing.

- Other revenues recorded 108 billion Kip.

Based on international reporting standard, tax revenue in 2018 recorded 11.2 percent of GDP, increased by 0.7 percent compared to the same period in 2017, while non-tax revenue recorded 3.1 percent of GDP, increased by 24.9 percent compared to last year.

Figure 15. Budget revenue execution in 2018 (in billions of Kip)

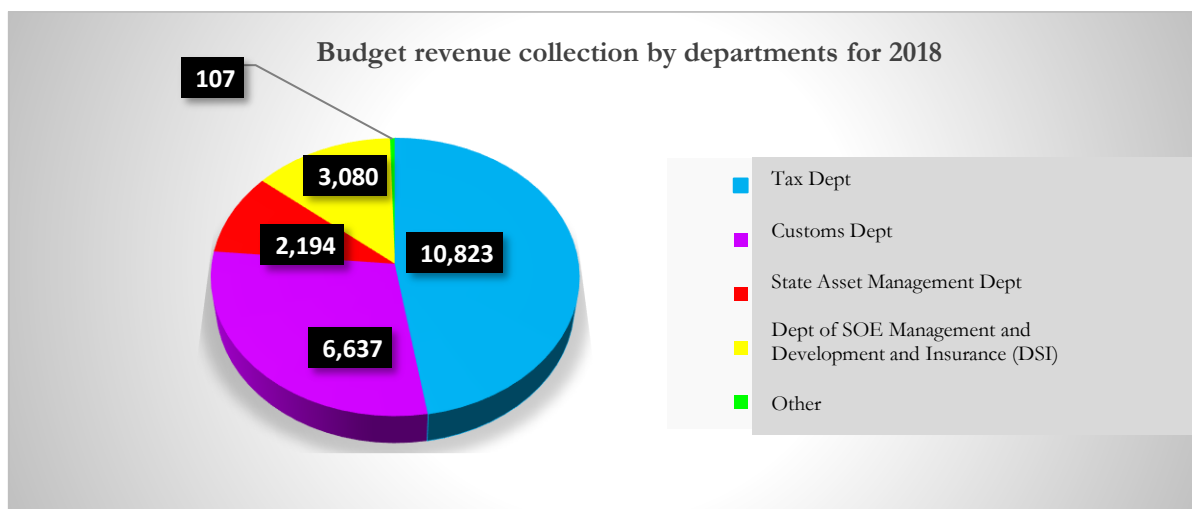

Source: Fiscal Policy and Law Department, Ministry of Finance

Figure 16. Total revenue execution between 2014 and 2018 (in billions of Kip)

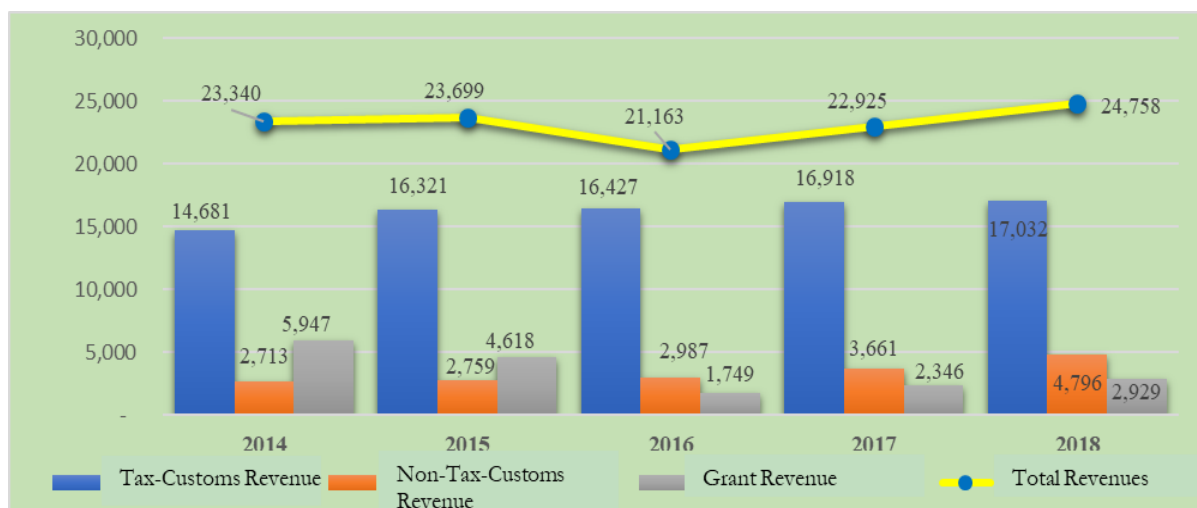

Source: Fiscal Policy and Law Department, Ministry of Finance

2.2.1. Tax revenue collection

Tax revenue collection to GDP ratio from 2013 to 2017 decelerated from 13.1 percent of GDP in 2013 to 13.7 percent, 13.9 percent, 12.7 percent and 12 percent of GDP, respectively, and it continued to reduce to 11.2 percent of GDP in 2018. This was because tax revenue collection expanded slower than economic growth. Furthermore, economic growth is slowed and many projects are under the tax exemption as stipulated by Law on Investment Promotion which posed an impact on budget revenue base and decreased the tax revenue to GDP ratio.

Nonetheless, tax revenue to total revenue ratio showed an increasing pace. It increased from 62.9 percent in 2014 to 68.9 percent in 2015 and then to 77.6 percent in 2016, while it slightly slowed down to 73.8 percent in 2017. Tax revenue collection in 2018 continued to be affected from last year performance and tax revenue to total revenue ratio continued to decrease to 68.8 percent.

The tax revenue grew slower than the past. In 2015, it increased by 11.2 percent compared to 2014, 0.6 percent in 2016 compared to 2015, 3 percent in 2017 compared to 2016, and 0.7 percent in 2018 compared to last year. (See Table 2).

The tax revenue collection in 2018 recorded an amount of 17,032 billion Kip, equal to 95.5 percent of the plan, increased by 0.7 percent compared to 2017 execution. The main sources of tax revenue were from VAT, Excise tax, profit tax, income tax, import duties, services fees, natural resources, and hydropower royalties. Value added tax (VAT) shared 30.5 percent of tax revenue, followed by 27.8 percent of excise tax, 12.2 percent of profit tax, 9.5 percent of income tax, 6.2 percent of import duties, 5.7 percent of service fees, 3.8 percent of natural resources, 2.5 percent of hydropower royalties, and 1.6 percent of other tax revenues (See Figure 17).

Table 2. Revenue collection from tax-customs in the past

Billion Lao Kip	2015		2016		2017		2018	
	Amount	Percentage increase	Amount	Percentage increase	Amount	Percentage increase	Amount	Percentage increase
Tax revenue	16,321	11.2	16,427	0.6	16,918	2.99	17,032	0.7
Compared to domestic revenue ratio (%)	85.5%	-	84.6%	-	82.2%	-	78.2%	

Source: Fiscal Policy and Law Department, Ministry of Finance

Figure 17. Tax revenue collection from 2014 to 2018 (in billions of Kip)

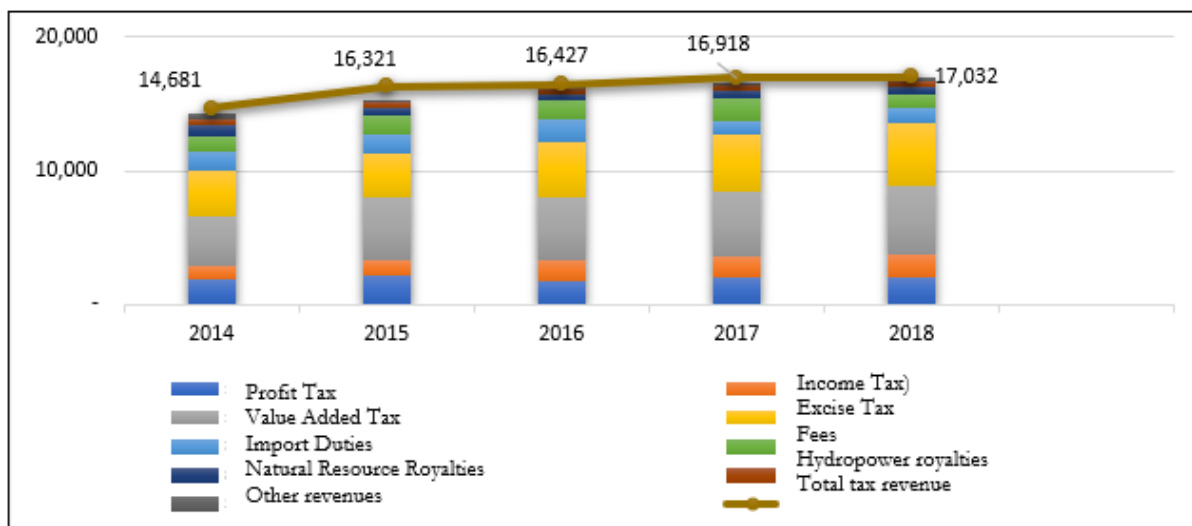

Source: Fiscal Policy and Law Department, Ministry of Finance

❖ Details of tax revenue were as follows:

- **Profit Tax**

Profit tax is a direct tax levied upon profits of domestic and foreign companies. It is the third largest source of tax revenue after the VAT and excise tax. Profit tax revenue levied in 2018 stood

at 2.073 billion Kip, accounted for 92.9 percent of the plan or 1.36 percent of GDP, increase by 4.7 percent compared to 2017 (See Figure 18). In 2018, the profit tax collection fell short of plan as larger taxpayers have been impacted from a decline in the global market, poor business performance and low profit gain, they could not fulfill their tax obligations under such circumstance. (See Figure 18).

Figure 18. Profit tax collection in the past

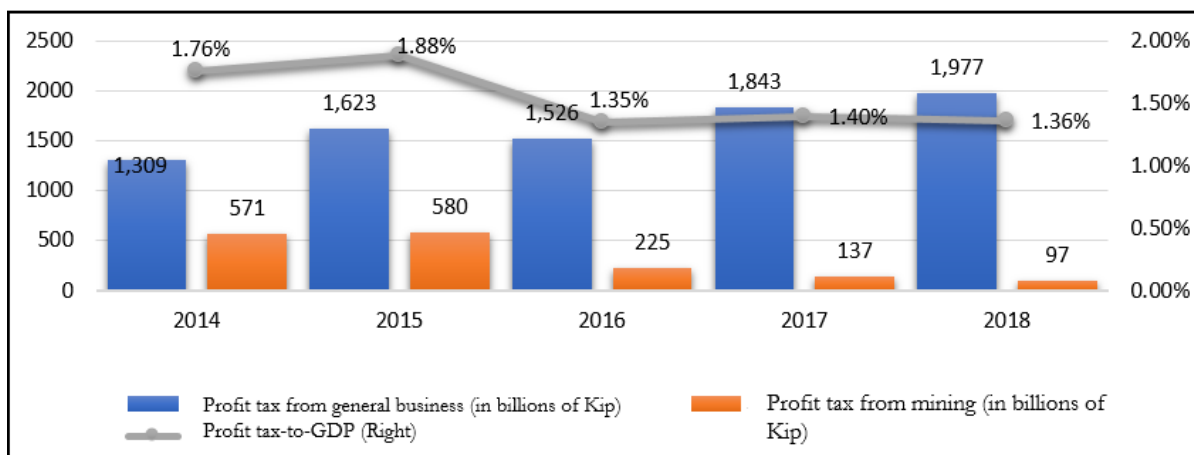

Source: Fiscal Policy and Law Department, Ministry of Finance

• Income Tax

Income Tax is a direct tax levied upon income of individuals and businesses operating in Lao PDR. Income tax was the fourth largest revenue source after profit tax. In 2018, income tax stood at 1,619 billion Kip, accounted for 93.9 percent of the plan and increased by 1 percent compared to 2017 (See Table 3).

Table 3. Revenue collection from income tax in the past

Billions of Kip	2015		2016		2017		2018	
	Amount	% increase	Amount	% increase	Amount	% increase	Amount	% increase
Income tax	1,140	11.2	1,624	42.46	1,603	-1.3	1,619	1%
Compared to tax revenue ratio (percent)	7.0	-	9.9	-	9.5	-	9.51	

Source: Fiscal Policy and Law Department, Ministry of Finance

• Value Added Tax (VAT)

Value Added Tax (VAT) is an indirect tax levied upon the consumption goods and services within Lao PDR at the rate of 10 percent. VAT was the largest source of tax revenue accounted for 30.5 percent of total tax revenue in 2018. VAT collection has been increasing every year. In 2018, VAT stood at 5,201 billion Kip, accounted for 95.1 percent of the plan and 3.41 percent of GDP. Input VAT (collected by the customs sector) was about 2,066 billion Kip, accounted for 39.71 percent of total VAT revenue in 2017. The domestic VAT (collected by the tax sector) was 3,136 billion Kip, accounted for 60.29 percent of total VAT revenue. (See Figure 19).

Table 4. Revenue collection from Value-Added Tax (VAT) in the past

Billions of Kip	2015		2016		2017		2018	
	Amount	% increase	Amount	% increase	Amount	% increase	Amount	% increase
1. Input VAT	1.654	7.0	1.940	17.29	1.899	-2.1	2.065	8.74
2. Domestic VAT	3,090	40.9	2,749	-11.04	3,035	10.4	3,135	3.29
Total VAT (1+2)	4.744	26.9	4.688	-1.18	4.934	5.24	5.201	5.41
Compared to tax-customs revenue ratio (percent)	29.1	-	28.6	-	29.17	-	30.54	

Source: Fiscal Policy and Law Department, Ministry of Finance

Figure 19. Revenue collection from Value-Added Tax in the past

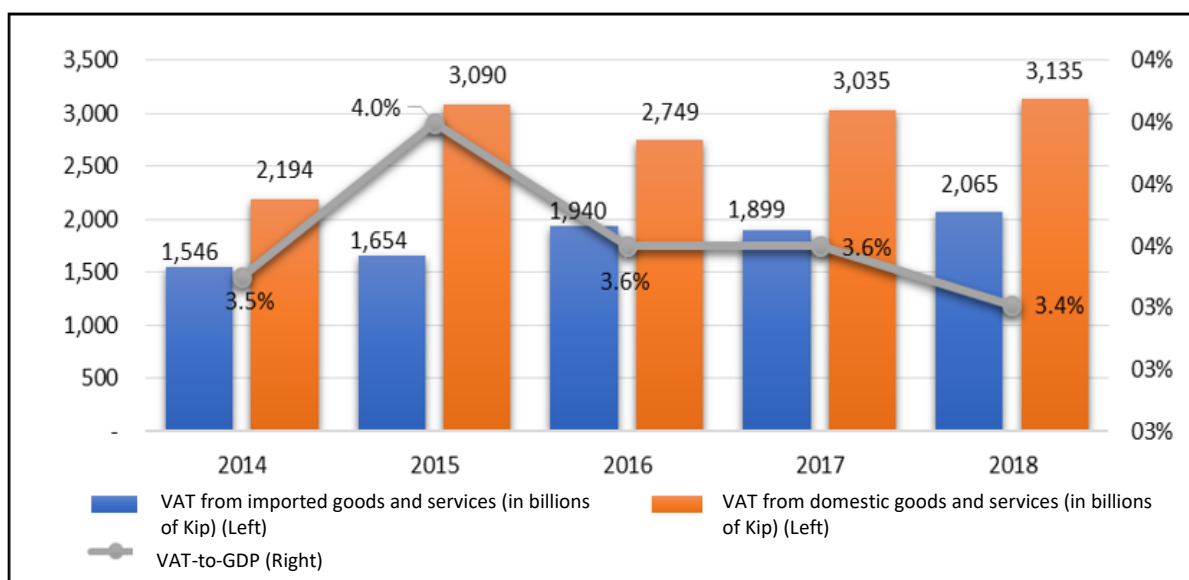

Source: Fiscal Policy and Law Department, Ministry of Finance

• Excise Tax

Excise tax is an indirect tax levied upon specific luxurious goods and services at different rates from minimum rate of 3 percent to maximum 90 percent. It is the second source of tax revenue after VAT accounted for 27.8 percent of tax revenues and has been increasing every year. It increased from 3,253 billion Kip in 2015 to 4,124 billion Kip in 2016, to 4,234 billion Kip in 2017. In 2018, it recorded 4,743 billion Kip in 2018, accounted for 3.11 percent of GDP, increased by 12 percent compared to last year (See Table 5). The excise tax in 2018 was mainly levied upon imports in the amount of 2,968 billion Kip, increased by 18.2 percent compared to 2017 and approximately 62.57 percent of total excise tax revenue. Collecting revenue from domestic consumption in 2018 recorded 1,775 billion Kip, compared to 2017, increased by 3.20 percent and accounted for 37.43 percent of total excise tax revenue (See Figure 20).

Table 5. Revenue collection from Excise Tax in the past

Billions of Kip	2015		2016		2017		2018	
	Amount	% increase	Amount	% increase	Amount	% increase	Amount	% increase
1. Excise tax on import	1,428	-12.0	2,333	63.38	2,514	7.8	2,968	18.02

2. Excise tax on domestic consumption	1,825	6.2	1,791	-1.85	1,720	-4	1,775	3.20
Total excise tax (1+2)	3,253	-2.6	4,124	26.79	4,234	2.7	4,743	12
Compared to tax revenue ratio (percent)	19.9	-	25.2	-	25.03	-	27.85	

Source: Fiscal Policy and Law Department, Ministry of Finance

Figure 20. Implementation of Excise tax collection in the past

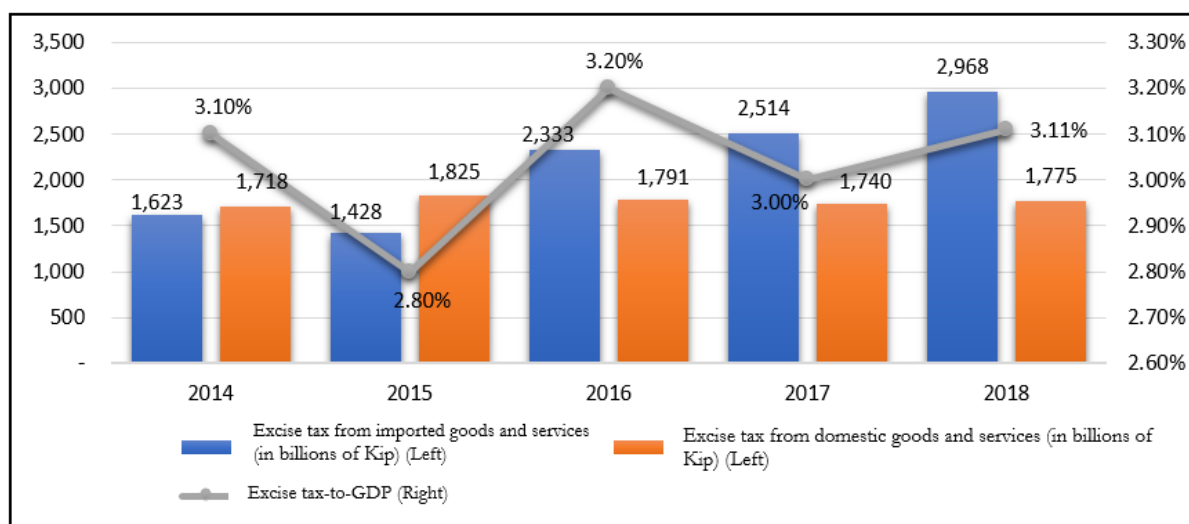

Source: Fiscal Policy and Law Department, Ministry of Finance

• Import duty

Import duty tended to slow down as a result of tariff rate reduction under the ASEAN, other cooperation frameworks and investment incentives. Furthermore, a decrease in vehicles and other goods imports has directly affected the import duties collection.

Import duties in 2018 recorded 1,059 billion Kip, increased by 9.18 percent compared to 2017. Compared to tax revenue ratio, it rose from 5.7 percent in 2017 to 6.22 percent in 2018. (See Table 6 and Figure 21).

Table 6. Revenue collection from import duties in the past

Billions of Kip	2015		2016		2017		2018	
	Amount	% increase	Amount	% increase	Amount	% increase	Amount	% increase
Import duties	1,382	-1.9	1,655	19.75	971	-41.33	1,059	9.18
Compared to tax revenue ratio (percent)	8.5	-	10.1	-	5.74	-	6.22	

Source: Fiscal Policy and Law Department, Ministry of Finance

Figure 21. Import duties collection



Source: Fiscal Policy and Law Department, Ministry of Finance

• Export duty

Revenue from export duty decreased from 205 billion Kip in 2015 to 49 billion Kip in 2016 and 29 billion in 2017, supported by the government's measure on promoting domestic wood processing and limiting export of logs and sawed timber. Meanwhile, export of minerals that used to be a main potential source of revenue has been exempted on export duties, and the legal implementation of mineral resource royalties is still unclear and harmonious. However, revenue from export duties in 2018 has slightly increased to 38 billion Kip (See Table 7).

Table 7. Revenue collection from export duties

Billions of Kip	2015		2016		2017		2018	
	Amount	% increase	Amount	% increase	Amount	% increase	Amount	% increase
Export duties	205	-28.5	49	-76.10	29	-40.82	38	31.03
Compared to tax-customs revenue ratio (percent)	1.3	-	0.3	-	0.17	-	0.22	

Source: Fiscal Policy and Law Department, Ministry of Finance

2.2.2 Non-tax revenue

Non-tax revenue has been likely increased every year since 2015. It increased from 2,759 billion Kip to 2,977 billion Kip in 2016 which increased by 7.9 percent. In 2017, it increased to 3,661 billion Kip which increased by 23 percent and to 4,797 billion Kip in 2018 which increased by 31 percent. The pushing factor is an increase in main sources of revenues, namely, 26 percent of dividends, 25 percent of over flight right and 5 percent of loan interest compared to 2017. Furthermore, revenue collected from the state funds achieved a great leap because the state budget law has been enforced to unify more state funds into the state budget. As a result, this pushed an increase in non-tax revenue compared to last year (See Table 8 and Figure 22).

In 2018, non-tax revenue included dividends, on-lending interest, and administration fees. Dividends stood at 1,177 billion Kip accounted for 24.5 percent of non-tax revenue. On-lending interests stood at 881 billion Kip accounted for 18.4 percent of non-tax revenue. In addition, revenues from administration fee stood at 862 billion Kip accounted for 18 percent, overflight rights stood at 826 billion Kip accounted for 17.2 percent of non-tax revenue and other revenues (See Figure 22).

Table 8. Non-tax-customs revenue in the past

Billions of Kip	2015		2016		2017		2018	
	Amount	% increase	Amount	% increase	Amount	% increase	Amount	% increase
1. Leasing fees of buildings and lands	112	8	69	-38.4 %	70	1.4 %	45	-36.4 %
2. Concessions	87	-3.6	85	-2.3 %	61	-28.2 %	90	47.5 %
3. Fines	124	31.6	180	45.2 %	83	-53.9 %	49	-41.6 %
4. Administration fees	721	65.8	970	34.5 %	881	-9.2 %	862	-2.2 %
5. Dividends	870	10.2	624	-28.3 %	934	49.7 %	1,177	26.0 %
6. Interests	281	56.1	424	50.9 %	839	97.9 %	881	5.0 %
7. Overflight rights	550	13.2	595	8.2 %	657	10.4 %	826	25.7 %
8. State funds	6	-75.6	7	16.7 %	4	-42.9 %	676	16810 %
9. Others	9	-98.3	23	155.6 %	131	469.6 %	191	45.8 %
Total non-tax-customs revenues	2,759	9.7	2,977	7.9 %	3,661	23.0 %	4,797	31.0 %
Compared to total domestic revenue ratio (percent)	14.5		15.4		17.8		22	

Source: Fiscal Policy and Law Department, Ministry of Finance

Figure 22. Non-tax revenue collection from 2014 to 2018

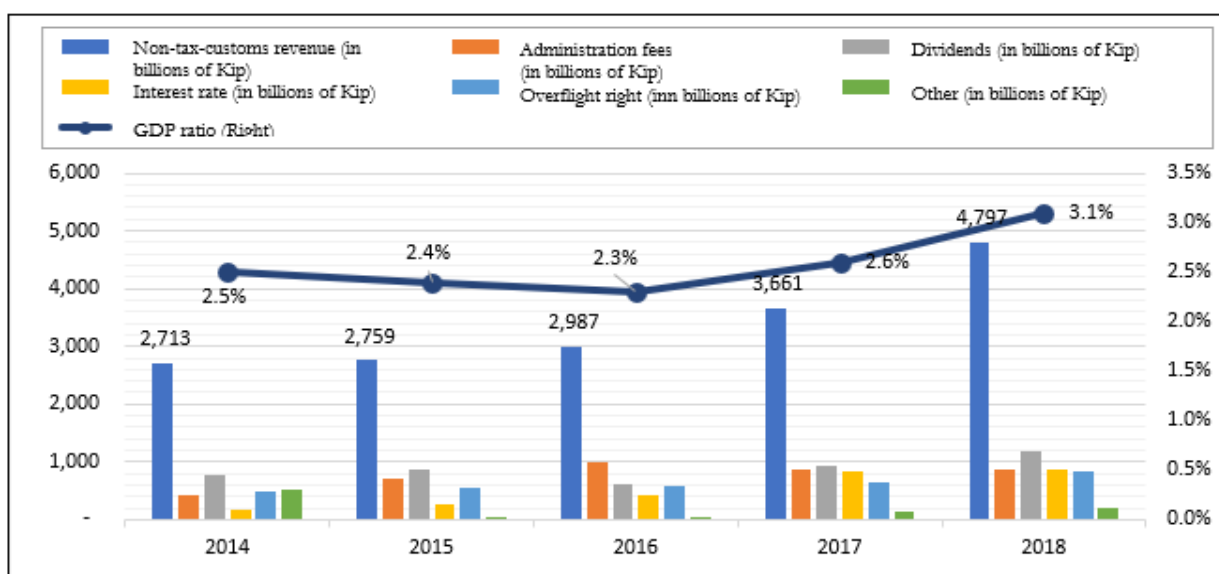

Source: Fiscal Policy and Law Department, Ministry of Finance

2.2.3 Grant Revenue

The grant revenue in 2018 stood at 2,929 billion Kip, accounted for 106.4 percent compared to the plan and 1.9 percent of GDP, increased by 24.9 percent compared to the last year. Comparing grants to GDP ratio over the past period, it continued to decrease year by year. For instance, grants-to-GDP ratio continued to decrease from 5.6 percent in 2014 to 3.9 percent in 2015 and 1.4 percent in 2016, but it slightly went up to 1.7 percent in 2017 and then 1.9 percent of GDP in 2018 percent (See Figure 23).

Table 9. Grant revenue in last 5 years (in billions of Kip)

Billions of Kip	2014	2015	2016	2017	2018
Total revenues from grants	5.947	4.618	1.749	2.346	2.929
4. Project grants (Managed by MoF)	1,141	970	774	877	681
5. Non-project grants (Managed by MPI)	4.479	3.648	975	1.360	1,27
6. Budget support programmes	327	0	0	109	321

Source: Fiscal Policy and Law Department, Ministry of Finance

Figure 23. Implementation of grant revenue from 2014 to 2018

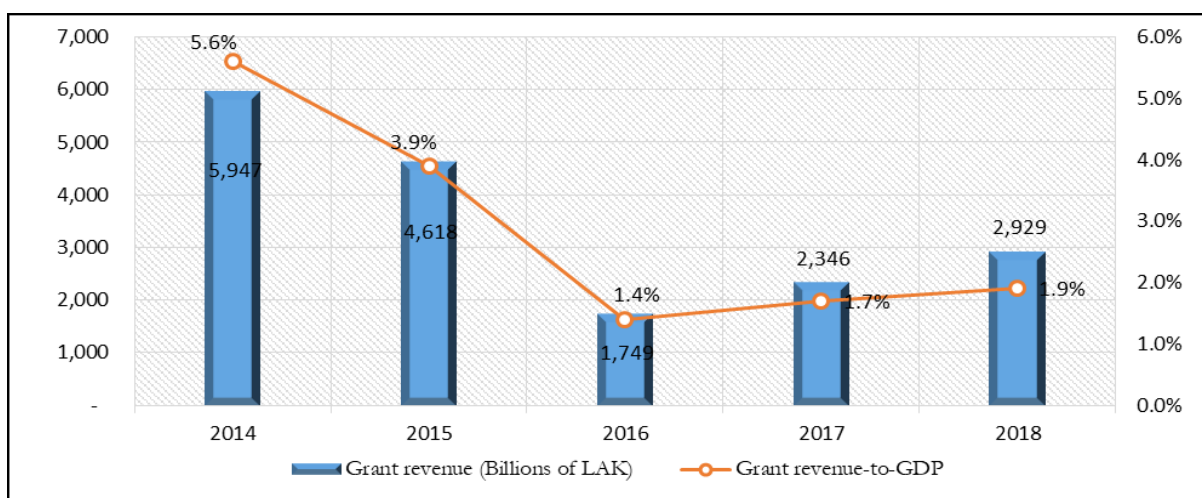

Source: Fiscal Policy and Law Department, Ministry of Finance

2.3. Implementation of state budget expenditure in 2018

The state budget expenditure in 2018 recorded an amount of 31,866 billion Kip, accounted for 97.1 percent of the plan and 20.9 percent of GDP, decreased by 3.67 percent compared to 2017. The state budget expenditure-to-GDP ratio has been shown a downward trend since 2015. It reduced from 26.1 percent of GDP in 2015 to 21.5 percent in 2016, 21.8 percent in 2017 and 20.9 percent of GDP in 2018. Such decrease was because the Ministry of Finance (MoF) takes measures on fiscal consolidation by cutting some non-essential budget expenditures. Therefore, the state budget expenditure-to-GDP ratio decreased year by year (Figure 24).

Figure 24. Implementation of state budget expenditure

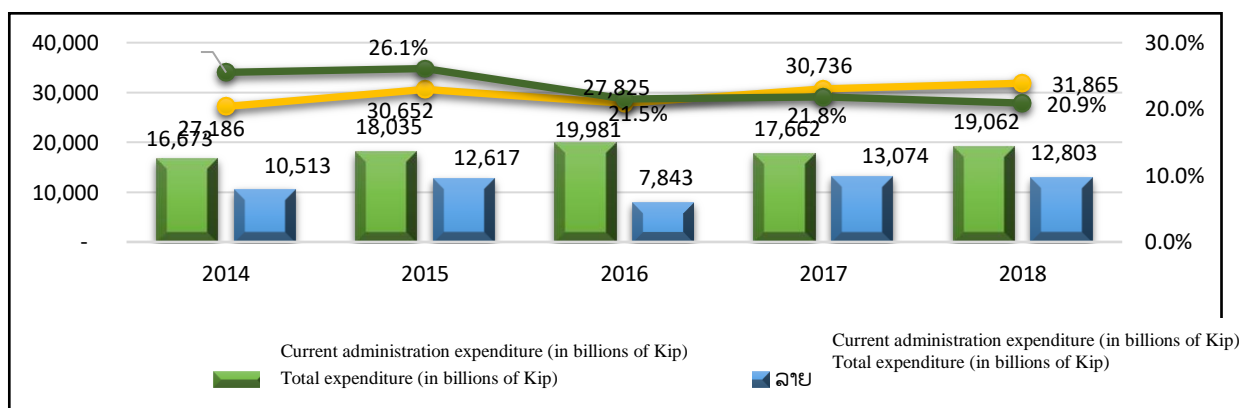

Source: Fiscal Policy and Law Department, Ministry of Finance

2.3.1. Current expenditure

The current expenditure-to-GDP ratio has been decreased since 2014. It dropped from 15.6 percent in 2014 to 15.4 percent in 2015 and continued to reduce until 2017 and then to 12.5 percent in 2018. This was driven by the government's fiscal consolidation. The main current expenditure in 2018 consists of salaries and wages, intervention and subsidies, materials and supply, and interest payment covering 59.8 percent of total expenditure (See Figure 25).

Figure 25. Current expenditure-to-GDP ratio in the past

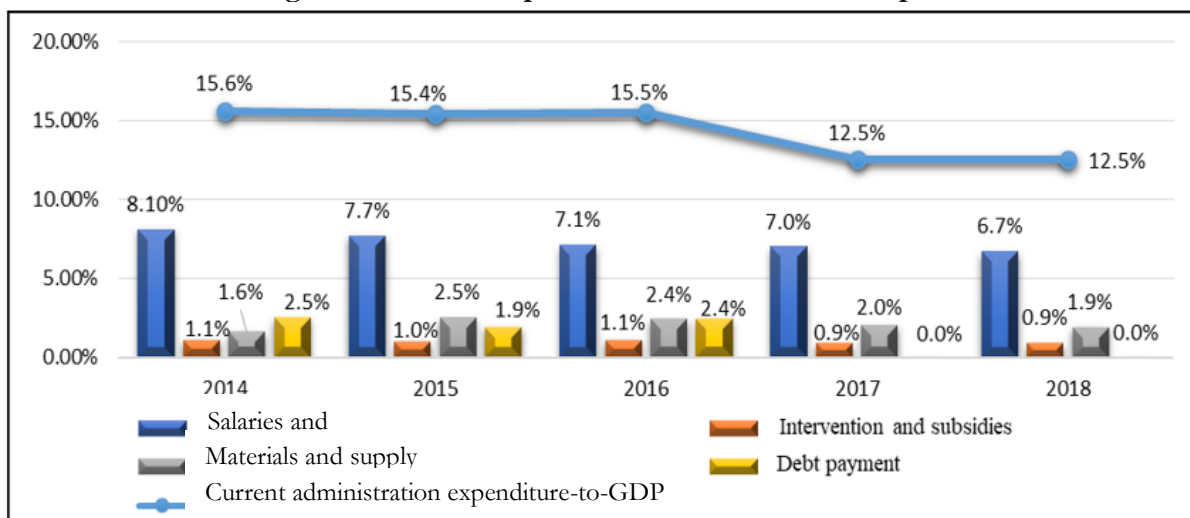

Source: Fiscal Policy and Law Department, Ministry of Finance

The current expenditure-to-GDP ratio in 2018 stood at 19,063 billion Kip, accounted for 94.6 percent of the budget plan and 59.8 percent of total expenditure, rose by 7.9 percent compared to the last year. Salaries and wages stood at 10,184 billion Kip, accounted for 96.08 percent of the budget plan and rose by 3.8 percent compared to the last year. Other allowances were 1,608 billion Kip, accounted for 84.6 percent of the budget plan and rose by 13.8 percent compared to last year. Interventions and subsidies stood at 1,309 billion Kip, accounted for 87 percent of the budget plan, rose by 8.1 percent compared to last year. Materials and supply stood at 2,928 billion Kip, accounted for 101 percent of the budget plan, rose by 0.23 percent compared to the last year. While domestic debt repayment since 2017, based on international practices, was recorded in the financing sector. Interest payment stood at 2,596 billion Kip, accounted for 109.5 percent of the budget plan, rose by 35.9 percent compared to last year (See Figure 26).

Figure 26. Actual current expenditure in the past

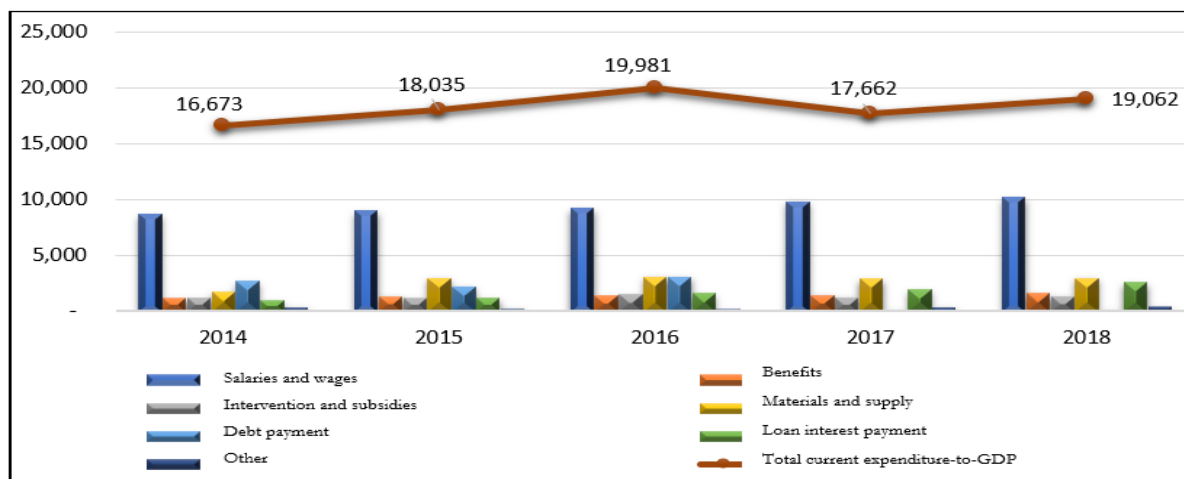

Source: Fiscal Policy and Law Department, Ministry of Finance

Table 10. Implementation of current expenditure in 2018 (in billions of Kip)

	2018 Actual (in billions of Kip)	Compared to the plan (%)	Compared to last year (%)
1. Salaries and wages (1) + (2)	10,183	96.08	3.84
Salaries (1)	8,242	95.85	4.16
Benefits (2)	1,941	97.06	2.48
2. Other allowances	1,608	84.68	13.88
3. Interventions and subsidies	1,309	87.33	7.83
4. Materials and supply	2,928	101	0.21
5. Loan interest payment (domestic and foreign)	2,596	109.57	35.85
Foreign interest repayment	2,084	113.28	39.77
Domestic interest repayment	512	96.67	21.90
6. Others	395	98.77	(0.50)
Total current expenditure	19,062	94.57	7.93

Source: Fiscal Policy and Law Department, Ministry of Finance

2.3.2. Capital expenditure

The capital expenditure in 2018 stood at 12,803 billion Kip, accounted for 101.1 percent of the budget plan and 40.2 percent of the total expenditure, decreased by -2.07 percent compared to the last year. Of which, the domestic capital expenditure stood at 4,364 billion Kip, accounted for 94.8 percent of the budget plan, decreased by -15.9 percent compared to the last year. While expenditures from foreign loans and grants were 8,439 billion Kip, accounted for 104.8 percent of the budget plan, increased by 7 percent compared to last year (See Table 11 and Figure 27).

Table 11. Implementation of state capital expenditure in 2018 (in billions of Kip)

	2018 Actual (in billions of Kip)	Compared to the plan (%)	Percentage increase compared to the last year
	4,364	94.8	-15.9
21. Domestic capital expenditure.	8,439	104.8	7.0
Foreign capital expenditure			
- Project loans (managed by MoF)	5,831	110	3.2
- Project grants (managed by MoF)	680	42.8	-22.3
- Non-project grants (managed by MPI)	1,926	165.8	41.6
Total capital expenditure	12,803	101.1	-2.07

Source: Fiscal Policy and Law Department, Ministry of Finance

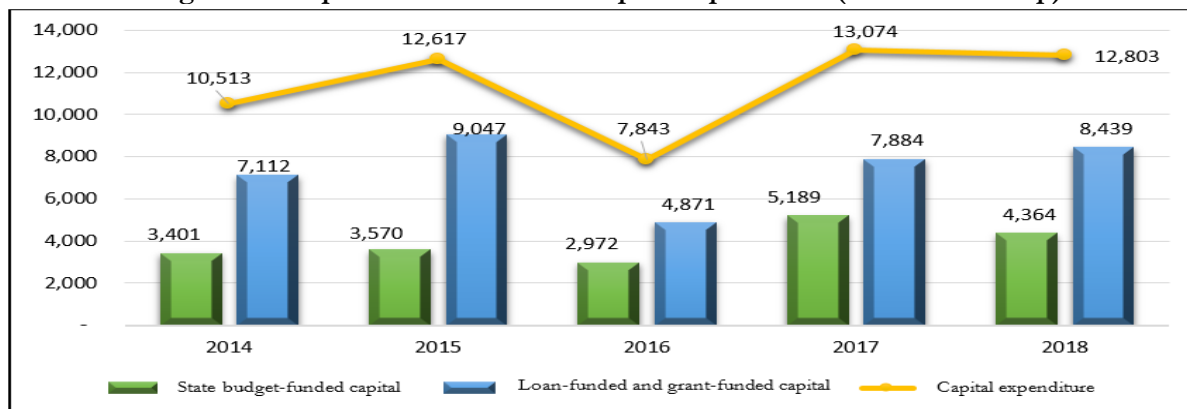
Figure 27. Implementation of state capital expenditure (in billions of Kip)

Source: Fiscal Policy and Law Department, Ministry of Finance

The capital expenditure-to-GDP ratio in 2018 decreased by -2.07 percent from 9.16 percent in 2017 to 8.40 percent of GDP compared to 2017. The domestic capital expenditure from state budget covered 2.86 percent of GDP and from loan and grants covered 5.54 percent of GDP (See Figure 28).

Figure 28. Capital expenditure-to-GDP ratio

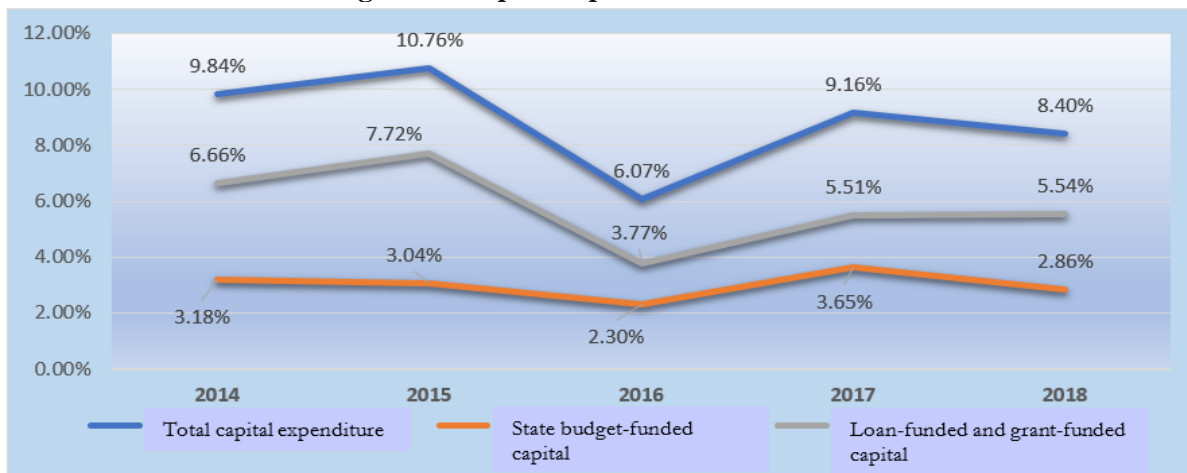

Source: Fiscal Policy and Law Department, Ministry of Finance

2.4 Budget financing

The government carried out fiscal consolidation policies through cutting some non-essential budget expenditures, the budget deficit-to-GDP ratio thus declined. In 2015, the budget deficit was approximately 5.9 percent of GDP, it then declined to 5.5 percent in 2017 and 4.7 percent of GDP in 2018. However, the revenue collection in 2018 has been improved so that the budget deficit declined. In 2018, the budget deficit recorded 7,107 billion Kip and it was funded with domestic and external financing sources:

- **Domestic financing source** includes bond issues, transactions of government's bank deposit account and sale of state assets **recorded 2,169 billion Kip**, accounted for 1.4 percent of GDP.
- **External financing sources** include government bonds issued in foreign countries in an amount of 1,822 billion Kip, net external loans (foreign project loans of 5,831 billion Kip minus external loan amortization repayments of 3,427 billion); and on-lending capital return of 711 billion Kip. The **net external financing recorded 4,938 billion Kip**, accounted for 3.3 percent of GDP (See Figure 29).

Figure 29. State budget financing in 2018 (in billions of Kip)

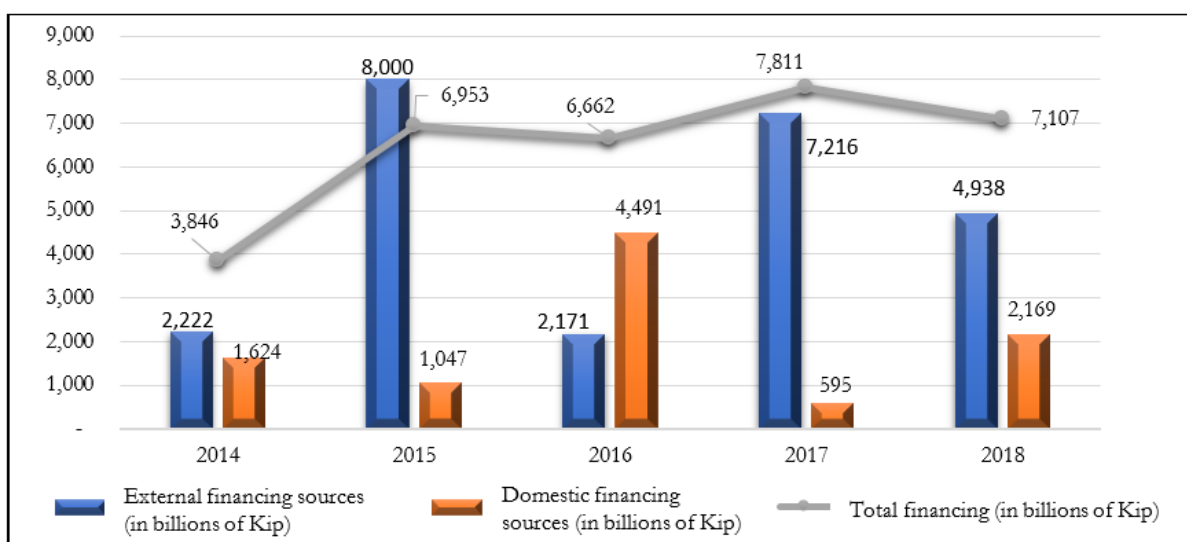

Source: Fiscal Policy and Law Department, Ministry of Finance

Figure 30. State budget financing-to-GDP ratio (Percent of GDP)

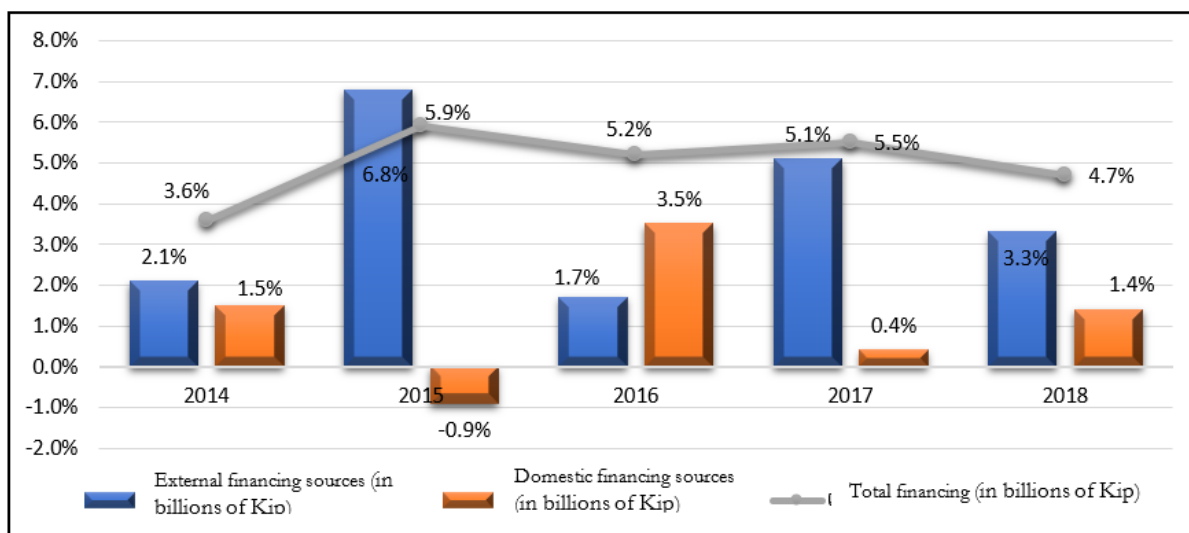

Source: Fiscal Policy and Law Department, Ministry of Finance

2.5 External debt up to the end of 2018

External debt of Lao PDR from 2014 to 2018 has been increasing year by year. In 2018, it grew about 0.9 percent compared to 2017 and Lao PDR's external debt-to-GDP ratio was about 51.4 percent in 2018. Of which, it consisted of 34 percent of bilateral loans, 8.6 percent of multilateral loans and 8.8 percent of government bond.

Figure 31. External debt-to-GDP ratio (%)

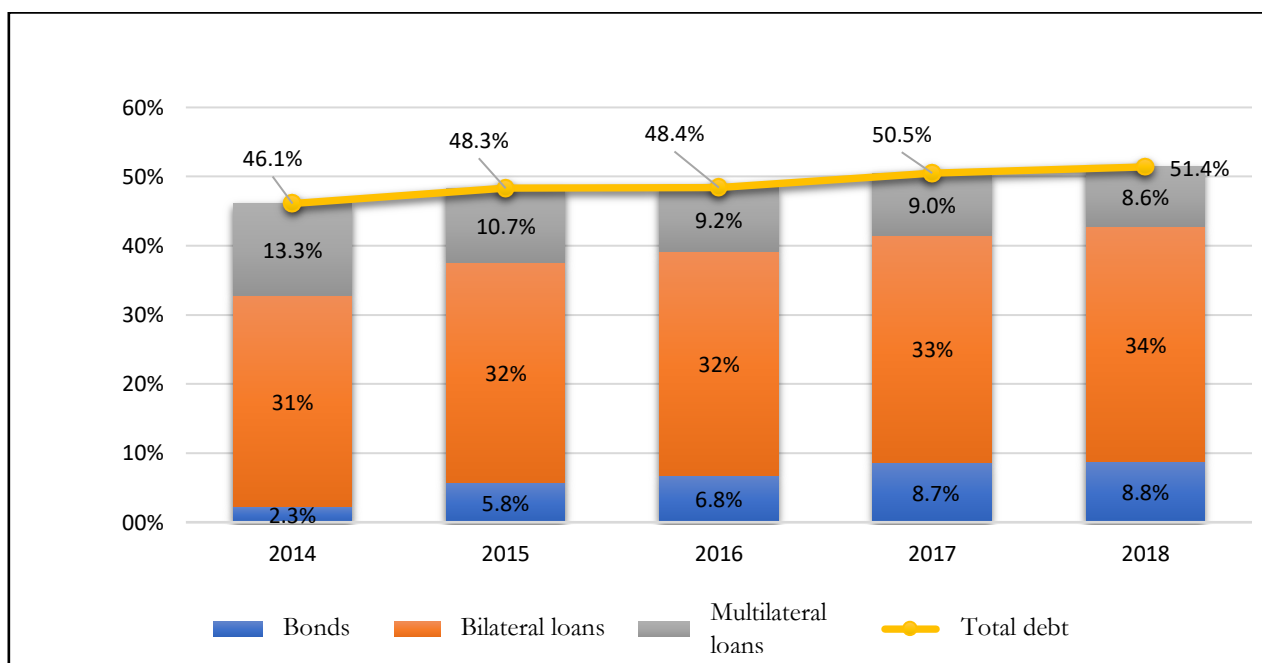

Source: Fiscal Policy and Law Department, Ministry of Finance

III. State budget plan for 2019

The state budget plan for 2019 shall aim to achieve the following targets:

4. **Revenue:** Estimated total revenue target (This includes revenue from grants, except revenue from sale of state assets and on-lending capital return.) must strive to achieve **26,198 billion Kip**, accounted for 15.8 percent of GDP, increased by 5.6 percent compared to the 2018 plan. Of which includes the followings:
 - 3) Revenue plan from external grants is estimated to **2,065 billion Kip**, accounted for 7.85 percent of total revenue plan and 1.25 percent of GDP.
 - 4) Domestic revenue target is estimated to **24,132 billion Kip**, accounted for 92.15 percent of the total revenue plan and 14.65 percent of GDP, increased by 9.4 percent compared to the plan in 2018. Details of revenue includes:
 - Tax revenue : 12,320 billion Kip;
 - Customs duties revenue : 7,520 billion Kip;
 - Revenue from state-owned enterprise (SOE) and insurance : 2,251 billion Kip, excluding revenue from sale of state assets and on-lending capital return;
 - Revenue from state asset management: 2,041 billion Kip, excluding revenue from sale of state assets;
5. **Expenditure:** Total budget expenditure target is estimated to **33,394 billion Kip**, accounted for 20.18 percent of GDP, increased by 1.78 percent compared to the 2018 plan. Expenditure of 24.268 billion Kip and other expenditures have been allocated to central administration, while 9.326 billion Kip has been allocated to local administration, including:
 - 3) Current expenditure (excluding investment) is **21,921 billion Kip**, accounted for 65.64 percent of the total expenditure plan and 13.25 percent of GDP, including:
 - Central administration expenditure 13,907 billion Kip;
 - Local administration expenditure 8,013 billion Kip.
 - 4) Total capital expenditure is **11,473 billion Kip**, accounted for 34.36 percent of the total planned expenditure and 6.93 percent of GDP, including:
 - Foreign capital expenditure is **7,113.35 billion Kip**, accounted for 62 percent of the total planned capital expenditure;
 - Domestic capital expenditure is **4,359.82 billion Kip**, accounted for 38 percent of the total planned expenditure, including:
6. **Financing:** Based on revenue and expenditure targets of **26,198 billion Kip** and **33,394 billion Kip** respectively, the budget deficit is expected to **7,196 billion Kip**, accounted for 4.3 percent of GDP (GDP was approximately 165,475 billion Kip). The net domestic financing plan is 1,072 billion Kip and the net external financing plan is 6.125 billion Kip.



ສະໜັບສະໜູນໂດຍ: ອົງການຮ່ວມມືສາກົນຍີ່ປຸ່ນ(JICA)
Supported by: Japan International Cooperation Agency